

목 차

사업보고서	1
【대표이사 등의 확인】	2
I. 회사의 개요	3
1. 회사의 개요	3
2. 회사의 연혁	4
3. 자본금 변동사항	6
4. 주식의 총수 등	6
5. 정관에 관한 사항	8
II. 사업의 내용	12
1. 사업의 개요	12
2. 주요 제품 및 서비스	14
3. 원재료 및 생산설비	15
4. 매출 및 수주상황	16
5. 위험관리 및 파생거래	17
6. 주요계약 및 연구개발활동	20
7. 기타 참고사항	22
III. 재무에 관한 사항	24
1. 요약재무정보	24
2. 연결재무제표	26
3. 연결재무제표 주식	30
4. 재무제표	110
5. 재무제표 주식	114
6. 배당에 관한 사항	188
7. 증권의 발행을 통한 자금조달에 관한 사항	189
7-1. 증권의 발행을 통한 자금조달 실적	189
7-2. 증권의 발행을 통해 조달된 자금의 사용실적	192
8. 기타 재무에 관한 사항	192
IV. 이사의 경영진단 및 분석의견	195
V. 회계감사인의 감사의견 등	198
1. 외부감사에 관한 사항	198
2. 내부통제에 관한 사항	199
VI. 이사회 등 회사의 기관에 관한 사항	201
1. 이사회에 관한 사항	201
2. 감사제도에 관한 사항	202
3. 주주총회 등에 관한 사항	203
VII. 주주에 관한 사항	206
VIII. 임원 및 직원 등에 관한 사항	209
1. 임원 및 직원 등의 현황	209
2. 임원의 보수 등	210
IX. 계열회사 등에 관한 사항	213
X. 대주주 등과의 거래내용	214
XI. 그 밖에 투자자 보호를 위하여 필요한 사항	215
1. 공시내용 진행 및 변경사항	215
2. 우발부채 등에 관한 사항	215
3. 제재 등과 관련된 사항	216

4. 작성기준일 이후 발생한 주요사항 등 기타사항	216
XII. 상세표	217
1. 연결대상 종속회사 현황(상세).....	217
2. 계열회사 현황(상세).....	217
3. 타법인출자 현황(상세)	217
【 전문가의 확인 】	218
1. 전문가의 확인	218
2. 전문가와의 이해관계	218

사업보고서

(제 29 기)

사업연도 2022년 01월 01일 부터
 2022년 12월 31일 까지

금융위원회

한국거래소 귀중

2023년 03월 21일

제출대상법인 유형 :

주권상장법인

면제사유발생 :

해당사항 없음

회 사 명 :

주식회사 이오테크닉스

대 표 이 사 :

성규동, 박종구(각자대표)

본 점 소 재 지 :

경기도 안양시 동안구 동편로 91

(전 화) 031)422-2501

(홈페이지) <http://www.eotechnics.com>

작 성 책 임 자 :

(직 책) 팀 장 (성 명) 손 민 우

(전 화) 031)422-2501

【 대표이사 등의 확인 】

대표이사 등의 확인 · 서명

우리는 당사의 대표이사 및 신고담당업무 이사로서 이 공시서류의 기재내용에 대해 상당한 주의를 다하여 직접 확인·검토한 결과, 중요한 기재사항의 기재 또는 표시의 누락이나 허위의 기재 또는 표시가 없고, 이 공시서류에 표시된 기재 또는 표시사항을 이용하는 자의 중대한 오해를 유발하는 내용이 기재 또는 표시되지 아니하였음을 확인합니다.

또한, 당사는 '주식회사의외부감사에관한법률' 제8조에 따라 내부회계관리제도를 마련하고 운영하고 있음을 확인합니다.

2023. 03. 21

주식회사 이오테크닉스

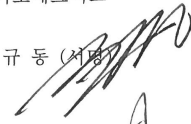
대표이사 성 규 등 (서명) 

대표이사 박 중 구 (서명) 

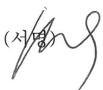
신고담당이사 손 민 우 (서명) 

I. 회사의 개요

1. 회사의 개요

가. 회사의 법적·상업적 명칭

당사의 명칭은 주식회사 이오테크닉스로 표기합니다.

영문명칭은 EO Technics Co., Ltd. 입니다.

단, 약식으로 표기할 경우에는 (주)이오테크닉스라고 표기 합니다

나. 설립일자 및 존속기간

당사는 1989년 4월 1일 설립하였으며 2000년 8월 24일 코스닥시장에 상장된 회사입니다.

다. 본사의 주소, 전화번호, 홈페이지 주소

본사주소 : 경기도 안양시 동안구 동편로 91

대표전화 : 031-422-2501

홈페이지주소 : <http://www.eotechnics.com>

라. 중소기업 해당 여부

당사는 중소기업기본법 제 2조에 의한 중소기업에 해당되지 않습니다.

마. 주요 사업의 내용

당사는 반도체 레이저마커, 레이저응용기기 제조 및 판매를 주된 사업으로 하며, 기타의 자세한 사항은 동 보고서의 'II. 사업의 내용'을 참조하시기 바랍니다.

바. 계열회사에 관한 사항

사업보고서 제출일 현재 당사를 제외하고, 12개의 계열사를 가지고 있으며, 자세한 사항은 'IX. 계열회사등에 관한 사항'을 참고하시기 바랍니다.

사. 연결대상 종속회사 개황

1. 연결대상 종속회사 개황(연결재무제표를 작성하는 주권상장법인이 사업보고서, 분기·반기보고서를 제출하는 경우에 한함)

연결대상 종속회사 현황(요약)

(단위 : 사)

구분	연결대상회사수				주요 종속회사수
	기초	증가	감소	기말	
상장	-	-	-	-	-
비상장	13	-	1	12	1
합계	13	-	1	12	1

※상세 현황은 '상세표-1. 연결대상 종속회사 현황(상세)' 참조

1-1. 연결대상회사의 변동내용

구분	자회사	사유
신규 연결	-	-
	-	-
연결 제외	레비아텍(안산)	청산
	-	-

아. 중소기업 등 해당 여부

중소기업 해당 여부	미해당
벤처기업 해당 여부	미해당
중견기업 해당 여부	해당

자. 회사의 주권상장(또는 등록·지정)여부 및 특례상장에 관한 사항

주권상장 (또는 등록·지정)여부	주권상장 (또는 등록·지정)일자	특례상장 등 여부	특례상장 등 적용법규
코스닥시장	2000년 08월 24일	해당사항없음	해당사항없음

차. 신용평가에 관한 사항

구분	세부내역
평가일	2022년 05월 04일
유효기간	2023년 05월 03일
신용평가전문기관명	이크레더블
신용등급	A+(등급정의 : 채무이행 능력이 우량하나, 상위등급에 비해 경기침체 및 환경변화의 영향을 받기 쉬움)
현금흐름 등급	B(등급정의 : 현금흐름 창출능력이 양호하나 그 안정성은 상위등급에 비하여 다소 열위함)

2. 회사의 연혁

가. 당해 회사의 연혁

(1) 설립 이후의 변동상황

1. 회사의 설립일 : 1989년 4월 1일
1993년 12월 30일 법인전환
2. 본점 소재지 및 변경
 - 2012년 8월 16일 본점 소재지 변경
 - 변경전: 경기도 안양시 동안구 관양2동 864-4

변경후: 경기도 안양시 동안구 동편로 91

3. 경영진의 중요한 변동

- VIII. 임원 및 직원등에 관한 사항의 1. 임원 및 직원의 현황

4. 최대주주의 변동

- 변동 사실 없음

5. 사업목적의 중요한 변동

- 변동 사실 없음

6. 최근 5년 주요변동사항(주요종속회사 포함)

연월	변동내역
2010. 03	Eo-Technics Suzhou 오강공장 완공
2010. 11	7천만불 수출탑 수상
2011. 11	Eo-Technics Suzhou ISO9001 인증
2012. 08	관양동 신사옥으로 본점 소재지 이전
2012. 12	Eo-Technics Suzhou 고신기술제품 선정
2013. 01	(주)레비아텍 안산법인 설립 투자
2014. 12	1억불 수출탑 수상
2015. 11	(주)이오엘 설립
2017. 08	Eo-Technics Shanghai 설립
2020. 10	반도체의날 대통령 표창

(2) 상호의 변경

- 변경사항 없음

(3) 합병, 분할(합병), 포괄적 주식교환 · 이전, 중요한 영업의 양수 · 도 등

- 해당사항 없음

(4) 생산설비의 변동

- 해당사항 없음

(5) 경영활동과 관련된 중요한 사실의 발생

- 해당사항 없음

경영진 및 감사의 중요한 변동

변동일자	주총종류	선임		임기만료 또는 해임
		신규	재선임	
2018년 03월 30일	정기주총	사내이사 김희철 사외이사 김지원	사내이사 성규동	사외이사 이종훈
2019년 03월 28일	정기주총	-	사내이사 박종구 감사 이용창	-
2020년 03월 27일	정기주총	사내이사 고승욱	사내이사 성규동 사외이사 김지원	사내이사 김희철
2021년 03월 26일	정기주총	-	사내이사 박종구	-

2022년 03월 29일	정기주총	감사 임종재	사내이사 성규동 사내이사 고승욱 사외이사 김지원	감사 이용창
2023년 03월 29일	정기주총	-	사내이사 박종구	-

※ 2023년 3월29일 개최 예정인 제29기 정기주주총회에서 사내이사 선임 안건을 상정할 예정이며, 향후 정기주주총회에서 부결 되거나 수정이 발생한 경우 정정보고서를 통해 그 내용 및 사유 등을 반영 할 예정 입니다.

3. 자본금 변동사항

가. 자본금 변동추이

(단위 : 천원, 주)

종류	구분	29기 당기말	28기 (2021년말)	27기 (2020년말)
보통주	발행주식총수	12,319,550	12,319,550	12,319,550
	액면금액	500원	500원	500원
	자본금	6,159,775	6,159,775	6,159,775
우선주	발행주식총수	-	-	-
	액면금액	-	-	-
	자본금	-	-	-
기타	발행주식총수	-	-	-
	액면금액	-	-	-
	자본금	-	-	-
합계	자본금	6,159,775	6,159,775	6,159,775

4. 주식의 총수 등

가. 주식의 총수 현황

(기준일 : 2022년 12월 31일)

(단위 : 주)

구분	주식의 종류			비고
	보통주	우선주	합계	
I. 발행할 주식의 총수	40,000,000	5,000,000	45,000,000	-
II. 현재까지 발행한 주식의 총수	12,319,550	-	12,319,550	-
III. 현재까지 감소한 주식의 총수	-	-	-	-
1. 감자	-	-	-	-

	2. 이익소각	-	-	-	-
	3. 상환주식의 상환	-	-	-	-
	4. 기타	-	-	-	-
IV.	발행주식의 총수 (II-III)	12,319,550	-	12,319,550	-
V.	자기주식수	217,397	-	217,397	-
VI.	유통주식수 (IV-V)	12,102,153	-	12,102,153	-

나. 자기주식 취득 및 처분 현황

(기준일 : 2022년 12월 31일)

(단위 : 주)

취득방법			주식의 종류	기초수량	변동 수량			기말수량	비고
					취득(+)	처분(-)	소각(-)		
배당 가능 이익 범위 이내 취득	직접 취득	장내	보통주	2,852	-	-	-	2,852	-
		직접 취득	우선주	-	-	-	-	-	-
		장외	보통주	-	-	-	-	-	-
		직접 취득	우선주	-	-	-	-	-	-
		공개매수	보통주	-	-	-	-	-	-
			우선주	-	-	-	-	-	-
	소계(a)	보통주	2,852	-	-	-	2,852	-	
		우선주	-	-	-	-	-	-	
	신탁 계약에 의한 취득	수탁자 보유수량	보통주	-	-	-	-	-	-
			우선주	-	-	-	-	-	-
		현물보유수량	보통주	95,765	118,780	-	-	214,545	-
			우선주	-	-	-	-	-	-
		소계(b)	보통주	95,765	118,780	-	-	214,545	-
			우선주	-	-	-	-	-	-
기타 취득(c)			보통주	-	-	-	-	-	
			우선주	-	-	-	-	-	
총 계(a+b+c)			보통주	98,617	118,780	-	-	217,397	-
			우선주	-	-	-	-	-	-

다. 자기주식 신탁계약 체결 · 해지 이행현황

(기준일 : 2022년 12월 31일)

(단위 : 백만원, %, 회)

구 분	계약기간		계약금액 (A)	취득금액 (B)	이행률 (B/A)	매매방향 변경		결과 보고일
	시작일	종료일				횟수	일자	
신탁 체결	2020년 03월 18일	2020년 09월 17일	10,000	5,492	54.9	-	-	2020년 09월 17일
신탁 체결	2022년 03월 11일	2022년 09월 12일	10,000	9,992	99.9	-	-	2022년 09월 15일

5. 정관에 관한 사항

가. 정관 변경 이력

정관변경일	해당주총명	주요변경사항	변경이유
2019년 03월 28일	제25기 정기주주총회	(주1)	(주1)
2022년 03월 29일	제28기 정기주주총회	(주2)	(주2)

(주1) 제25기 정기 주주총회 정관 일부 변경사항 및 변경목적

변경전 내용	변경후 내용	변경의 목적
<p>제8조 3 [전환주식]</p> <p>① 이 회사는 제8조의2에 의하여 우선주식을 발행함에 있어서 이사회의 결의로 주주가 보통주식으로 전환을 청구할 수 있는 전환주식으로 정할 수 있다.</p> <p>② 이 회사가 전환으로 인하여 발행하는 신주식의 총 발행가액은 전환 전의 주식의 총 발행가액으로 한다.</p> <p>③ 전환으로 인하여 발행할 주식의 수는 우선주식 발행시 이사회의 결의로 정한다. 다만 주식분할 또는 합병 기타 법률이 허용하는 조정사유가 발생하는 때에는 전환비율을 조정하는 것으로 할 수 있다.</p> <p>④ 전환주식의 주주가 전환을 청구할 수 있는 기간은 10년의 범위 내에서 이사회 결의로 정한다.</p> <p>⑤ 전환으로 인하여 발행하는 주식에 대한 이익의 배당에 관하여는 제10조의 4의 규정을 준용한다.</p>	<p>제8조의 3 [전환주식]</p> <p>① 좌동</p> <p>② 좌동</p> <p>③ 좌동</p> <p>④ 좌동</p> <p>⑤ 전환으로 인하여 발행하는 주식에 대한 이익의 배당에 관하여는 제10조의 3의 규정을 준용한다.</p>	<p>주식·사채 등의 전자등록에 관한 법률 시행에 따른 변경</p>
<p>제9조 [주권의 종류] 본 회사가 발행할 주권의 종류는 일주권, 오주권, 십주권, 오십주권, 일백주권, 오백주권, 일천주권, 일만주권의 8종으로 한다.</p>	<p>제9조 <삭제></p>	<p>주식·사채 등의 전자등록에 관한 법률 시행에 따른 변경</p>
<p>(신설)</p>	<p>제9조의 2 [주식등의 전자등록] 회사는 「주식,사채 등의 전자등록에 관한 법률」 제2조 제1호에 따른주식 등을 발행하는 경우에는 전자등록기관의 전자등록계좌부에 주식 등을 전자등록하여야 한다</p>	<p>주식·사채 등의 전자등록에 관한 법률 시행에 따른 변경</p>

<p>제10조 [신주인수권]</p> <p>① 본 회사의 주주는 신주발행에 있어서 그가소유한 주식수에 비례하여 신주의 배정을 받을 권리를 가진다.</p> <p>② 제1항의 규정에 불구하고 다음 각호의 어느 하나에 해당하는 경우 이사회의 결의로 주주외의 자에게 신주를 배정할 수 있다.</p> <p>1. 발행주식총수의 100분의 50을 초과하지 않는 범위 내에서 자본시장과 금융투자법에 관한 법률 제 165조 6의 규정에 의하여 이사회의 결의로 일반공모증자 방식으로 신주를 발행하는 경우</p> <p>2. 발행하는 주식의 총수의 100분의 20 범위내에서 우리사주조합원에게 신주를 우선배정하는 경우</p> <p>3. 상법 제542조의 3에 따른 주식매입선택권의 행사로 인하여 신주를 발행하는 경우</p> <p>4. 회사가 경영상 필요로 외국인투자촉진법에 의한 외국인투자를 위하여 신주를 발행하는 경우</p> <p>5. 발행주식총수의 100분의 20을 초과하지 않는 범위내에서 사업상 중요한 기술의 도입, 경영참여, 전략적 제휴 등 회사의 경영상 목적을 달성하기 위하여 필요한 경우</p> <p>6. 근로복지기본법 제39조의 규정에 의한 우리사주매수선택권의 행사로 인하여 신주를 발행하는 경우</p> <p>③ 주주가 신주인수권을 포기 또는 상실하거나 신주배정에서 단주가 발생하는 경우에 그 처리방법은 이사회의 결의로 정한다.</p> <p>④ 제 2항에 따라 주주 외의 자에게 신주를 배정하는 경우 회사는 상법 제416조 제 1호, 제2호, 제2호의2, 제3호 및 제4호에서 정하는사항을 그 납입 기일의 2주 전까지 주주에게 통지하거나 공고하여야 한다.</p>	<p>제10조 [신주인수권]</p> <p>① 좌동</p> <p>② 제1항의 규정에 불구하고 다음 각호의 어느 하나에 해당하는 경우이사회의 결의로 주주외의 자에게 신주를 배정할 수 있다.</p> <p>1~4. 좌동</p> <p>5. 발행주식총수의 100분의 50을 초과하지 않는 범위내에서 사업상 중요한 기술의 도입, 경영참여, 전략적 제휴 등 회사의 경영상 목적을 달성하기 위하여 필요한 경우</p> <p>6. 좌동</p> <p>③ 좌동</p> <p>④ 좌동</p>	<p>주식·사채 등의 전자등록에 관한 법률 시행에 따른 변경</p>
---	--	---------------------------------------

<p>제11조 [명의개서대리인]</p> <p>① 본 회사는 주식의 명의개서대리인을 둔다.</p> <p>② 명의개서대리인 및 그 사무취급장소와 대행업무의 범위는 이사회 결의로 정하고 이를 공고한다.</p> <p>③ 본 회사의 주주명부 또는 그 복본을 명의개서대리인의 사무취급장소에 비치하고 주식의 명의개서, 질권의 등록 또는 말소, 신탁재산의 표시 또는 말소, 주권의 발행, 신고의 접수, 기타 주식에 관한 사무는 명의개서대리인으로 하여금 취급케 한다.</p> <p>④ 제3항의 사무취급에 관한 절차는 명의개서대리인의 유가증권의 명의개서대행 등에 관한 규정에 따른다.</p>	<p>제11조 [명의개서대리인]</p> <p>① 좌동</p> <p>② 좌동</p> <p>③ 회사는 주주명부 또는 그 복본을 명의개서대리인의 사무취급장소에 비치하고, 주식의 전자등록, 주주명부의 관리, 기타 주식에 관한 사무는 명의개서대리인으로 하여금 취급케 한다.</p> <p>④ 좌동</p>	<p>주식·사채 등의 전자등록에 관한 법률 시행에 따른 변경</p>
<p>제12조 [주주 등의 주소, 성명 및 인감 또는 서명 등 신고]</p> <p>① 주주와 등록질권자는 그 성명, 주소 및 인감 또는 서명 등을 제11조의 명의개서대리인에게 신고하여야 한다.</p> <p>② 외국에 거주하는 주주와 등록질권자는 대한민국내에 통지를 받을 장소와 대리인을 정하여 신고하여야 한다.</p> <p>③ 제1항 및 제2항의 변동이 생긴 경우에도 같다.</p>	<p>제12조 <삭제></p>	<p>주식·사채 등의 전자등록에 관한 법률 시행에 따른 변경</p>
<p>제16조 [사채발행에 관한 준용규정] 제11조, 제12조의 규정은 사채발행의 경우에 준용한다.</p>	<p>제16조 [사채발행에 관한 준용규정] 제11조의 규정은 사채발행의 경우에 준용한다.</p>	<p>주식·사채 등의 전자등록에 관한 법률 시행에 따른 변경</p>
<p>제47조 [외부감사인의 선임] 회사가 외부감사인을 선임함에 있어서는 「주식회사의 외부감사에 관한 법률」의 규정에 의한 감사인선임위원회(또는 감사위원회)의 승인을 얻어야 하고, 그 사실을 외부감사인을 선임한 사업연도 중에 소집되는 정기주주총회에 보고하거나 주주에게 통지 또는 공고 하여야 한다</p>	<p>제47조 [외부감사인의 선임] 회사가 외부감사인을 선임함에 있어서는 「주식회사 등의 외부감사에 관한 법률」의 규정에 따라 감사는 감사인선임위원회의 승인을 받아 외부감사인을 선정하여야 하고, 회사는 그 사실을 외부감사인을 선임한 이후에 소집되는 정기주주총회에 보고하거나 주주에게 통지 또는공고 하여야 한다.</p>	<p>주식회사 등의 외부감사에 관한 법률 개정에 따른 변경</p>

(주2) 제28기 정기 주주총회 정관 일부 변경사항 및 변경목적

변경전 내용	변경후 내용	변경의 목적
--------	--------	--------

<p>제30조 [이사 및 감사의 선임]</p> <p>① 이사와 감사는 주주총회에서 선임한다. 이사와 감사의 선임을 위한 의안은 구분하여 의결하여야 한다.</p> <p>② 이사와 감사의 선임은 출석한 주주의 의결권의 과반수로 하되 발행주식총수의 4분의 1이상의 수로 하여야 한다. 그러나 감사의 선임에는 의결권을 행사할 주주의 본인과 그 특수관계인, 본인 또는 그 특수관계인의 계산으로 주식을 보유하는 자, 본인 또는 그 특수관계인에게 의결권을 위임한 자가 소유하는 의결권이 있는 주식의 합계가 그 의결권있는 발행주식총수의 100분의 3을 초과하는 경우 그 주주는 그 초과하는 주식에 관하여 의결권을 행사하지 못한다.</p>	<p>제30조 [이사 및 감사의 선임]</p> <p>① 좌동</p> <p>② 이사와 감사의 선임은 출석한 주주의 의결권의 과반수로 하되 발행주식총수의 4분의 1이상의 수로하여야 한다. 다만, 상법 제368조의4 제1항에 따라 전자적 방법으로 의결권을 행사할 수 있도록 한 경우에는 출석한 주주의 의결권의 과반수로서 감사의 선임을 결의할 수 있다.</p>	<p>전자투표 도입 시 감사선임의 주주총회 결의요건 완화에 관한 내용을 반영함.</p>
--	---	--

II. 사업의 내용

1. 사업의 개요

가. 업계의 현황

(1) 산업의 특성

레이저 응용기술은 무정전, Clean화, 자동화가 용이하여 여러 기간산업에 널리 사용되고 있습니다. 특히 반도체 산업에 대한 Laser 응용 분야는 고집적 반도체 제작에 필요한 레이저 Lithography, 레이저Repair, 레이저3D Inspection, 레이저Marking, 레이저Cutting, 레이저 Trimming, 레이저Drilling, 레이저Cleaning 등 반도체 산업 및 전자산업에 있어서 핵심적인 생산 제조 기술로 자리 잡고 있고, 그 응용 범위는 다른 초미세 정밀 가공 분야로 계속 확대되고 있는 추세입니다.

최근 Display(LCD, OLED)산업, PCB산업 및 휴대폰 산업에서의 사용범위가 크게 증대되고 있습니다. 또한, 자동차산업, 기계부품산업등 전통적인 산업에서도 그 수요가 계속 확대되고 있습니다.

(2) 산업의 성장성

레이저 응용기술은 지속적으로 성장이 예상됩니다. 왜냐하면 반도체, PCB, Display 등 산업 전반적으로 미세정밀 가공을 요구하기 때문입니다. 이를 위해서는 전통적인 가공방식으로는 한계가 있습니다. 또한 현재의 산업전반에서 이용되고 있는 많은 공정들이 화학약품 등을 이용하고 있는데, 심각한 환경오염을 야기시키고 있습니다. 이를 근본적으로 해소하기 위해서는 레이저 응용기술이 필수적입니다.

레이저 응용기술은 제조공정을 개선하고 혁신적인 원가절감을 가능케 할 것입니다. 특히 반도체, PCB, Display, 휴대폰 및 모바일 기기 산업의 공정에서는 더욱 더 많은수요가 예상됩니다.

(3) 경기 변동의 특성

당사의 레이저 응용기술은 반도체, PCB, Display, 휴대폰 산업의 경기와 밀접한 연관이 있습니다. 따라서, 일반적으로 경기 변동과 관계가 있으며 반도체, PCB, Display, 휴대폰 산업의 공정 기술의 변화 등에 영향을 받고 있으나 특성상 계절적인 경기 변동과는 관계가 없습니다.

(4) 경쟁요소

고객사로부터의 장비 선정에 있어서 가장 중요하게 대두되는 사항으로는 장비의 안전성, 운용Software의 편리함과 가공 품질의 우수성 및 신속한 기술 지원이라 할 수 있습니다. 따라서 이런 요소들이 경쟁상의 핵심요소이며 가격보다 제품의 품질이 구매결정에 중요한 영향을 미치고 있습니다.

(5) 자원조달 특성

레이저 응용산업은 고객사의 주문에 의해서 제작되며 그 주문자별로 제품사양이 달라지는 특성상 대량생산이 어려운 산업으로서 장비에 사용되는 주요 구성품은 전문화된 생산업체에

서 조달하고 있습니다. 레이저 산업의 특성상 공급업체와의 정기 기술 미팅 등을 통해 기술적인 공조하에 납품이 이루어 지고 있습니다.

(6) 관계 법령 또는 정부의 규제

레이저 응용 산업의 경우 소비성 서비스업이나 부동산 매매업과는 달리 산업재이기 때문에 정부의 직접적인 규제는 받지 않고 있습니다.

나. 회사의 현황

(1) 영업개황 및 사업부문의 구분

(가) 영업개황

당사명 (주)이오테크닉스(EO Technics Co., Ltd.)의 EO는 Electro-Optics, 즉 전자 광학을 의미합니다. 21세기 주요사업의 하나라고 할 수 있는 광산업 중의 핵심으로 간주되고 있는 레이저를 이용하여 반도체, PCB, Display, 휴대폰 산업의 주요 생산 장비를 제조하여 국내외로 공급하는 것이 당사의 핵심 사업입니다. 현재까지는 반도체 생산 장비로서 Laser Marker, Laser Cutter가 주요 사업 Item이었고, 동 사업에서 축적한 Laser 제어기술 등 Know-How를 응용한 다양한 장비들이 새로이 개발되어 정보통신, PCB 등 산업에 공급되고 있으며 레이저를 이용한 LCD, OLED 등 디스플레이에 관련된 다양한 장비들을 판매하고 있습니다.

1) 국내외 시장여건

당사는 지난 1989년 설립 이래로 레이저 마킹분야를 시작으로 드릴링, 트리밍, 커팅 등 다양한 레이저 응용분야로 진출해오고 있으며, 30여년간 꾸준히 성장해 오고 있습니다. 당사가 판매하는 제품들이 반도체 및 Display, PCB 등 경기의 부침이 심한 업종임에도 불구하고 증감이 있긴 하지만 장기적인 성장세를 유지하고 있습니다.

2) 영업환경의 변동내용

레이저 응용분야가 확대되고 있는 산업환경 변화의 영향으로 지속적인 신규 제품에 대한 수요가 늘어 나고 있습니다.

(나) 공시대상 사업부문의 구분

당사는 단일사업부문으로 공시대상 사업부문의 구분은 해당사항이 없습니다.

(2) 시장점유율 등

- 반도체용 Laser Marker : 국내는 95% 정도, 해외는 60% 내외

(* 레이저 마커는 다수의 반도체 장비 중 하나로서 공식적인 시장점유율 통계는 나와있지 않습니다. 따라서 상기의 자료는 당사가 납품하는 회사(대부분의 반도체 장비 회사가 포함 되어 있음)의 라인에 배치된 장비를 추정하여 작성하였습니다. 또한, 비반도체 마커 부분은 시장이 워낙 범위가 크고, 시장점유율 통계가 불가능 합니다.

(3) 시장의 특성

(가) 목표시장

현재 주요 영업국가로는 한국을 포함하여 미국, 중국, 일본, 필리핀, 대만, 싱가포르, 베트남, 말레이시아, 태국, 인도네시아, 홍콩, 브라질 등이 있으며, 당사 장비의 안정성과 기술력을 인정

받고 있습니다. 산업별로는 반도체, LCD/OLED 등 Display, PCB, 휴대폰 산업 등에 주로 이용되고 있으며, 여러 사업분야로 사업영역을 확대하고 있습니다. 당사에서 영업을 진행하고 있는 장비로는 Laser Marker, Laser Driller, Laser Cutter, Laser Trimmer 등 다양한 레이저 장비들이 있습니다.

(나) 수요자의 구성 및 특성과 내수 및 수출의 구성

당사는 사업보고서 기준 수출 약 53% 내수 약 47%로 매출을 구성하고 있으며, 수출 비중은 매년 고객사의 설비투자 규모에 따라 조금씩 달라지고 있습니다. 평균적으로 수출비중은 50%를 기준으로 조금씩 달라지고 있습니다.

(다) 수요의 변동요인

레이저 마커 및 레이저 응용기기의 전체적인 시장 규모는 계속적으로 빠르게 성장하고 있으며, 고객으로부터 고품질 및 다양한 응용 가공 능력이 요구됨에 따라 꾸준한 기술 개발을 진행중에 있습니다. 이러한 점을 바탕으로 하여 고객 및 협력사들과의 유대관계에 따른 시장의 흐름 파악 및 개발 동향 등의 분석이 중요시되고 있습니다.

(라) 레이저 마커 및 레이저 응용기기 시장의 특성

레이저 마커 및 레이저 응용기기는 전자 광학 산업의 일종으로서 정밀 제어기술과 레이저 응용 기술을 핵심으로 운용이 되는 장비입니다. 이들 장비는 위치의 재연성, 가공 품질의 우수성, 생산성의 향상, 사용하기 쉬운 Software의 운용으로 편리한 작동, 충분한 기술 지원 등이 장비 선정시 가장 중요한 요소로 작용하게 되어집니다. 당사는 이러한 점을 기본으로 하여 지속적인 기술 개발과 고객에 대한 기술지원 등으로 시장 점유율을 높이고 있으며, 특히 반도체용 레이저 마커의 경우 당사의 시장점유율이 경쟁사를 앞서고 있습니다. 또한 Laser Driller, Laser Cutter, Laser Trimmer 등에서도 세계적인 기술력을 인정받고 있습니다.

(4) 신규사업 등의 내용 및 전망

당사는 전 세계 유수의 반도체, Display, PCB, 휴대폰 관련 고객사들의 신규 개발 공정용 레이저 응용장비에 대한 개발 요구에 대응하고 있습니다. 다양한 레이저 응용장비들이 개발 판매되고 있으며, 지속적인 신제품 개발이 고객사들과의 비밀유지 계약을 통해서 이루어지고 있습니다.

(5) 조직도



2. 주요 제품 및 서비스

가. 주요 제품 등의 현황

(단위 : 백만원)

사업부문	매출유형	품 목	매출액	비율
전사	제품	레이저마커 및 응용기기	340,439	76.1%
	기타	상품 등	106,718	23.9%
합 계			447,157	100.0%

나. 주요 제품 등의 가격변동추이

당사의 제품은 고객사의 주문에 따라 제작하기 때문에 장비의 크기, 사용용도, 고객의 요청사항, 기능 등에 따라 장비의 가격이 큰 차이가 발생하며, 고객사의 요청으로 인해 가격변동 추이는 기재하지 않습니다.

3. 원재료 및 생산설비

가. 주요 원재료 등의 현황

당사의 원재료 매입과 관련하여는 영업기밀에 해당하는 사항이 있어 매입비율만을 표기하였습니다.

사업부문	매입유형	품 목	구체적 용도	매입비율
전사	원재료(국내)	기계장치 등	레이저마커 및 응용기기용	71.3%
	원재료(해외)	레이저, 제어장치 등	레이저마커 및 응용기기용	28.7%
합 계				100.0%

나. 주요 원재료 등의 가격변동추이

당사 제품에 소요되는 원재료는 그 종류 및 스펙이 매우 다양하고, 각 연도별 투입되는 원재료 스펙이 각기 달라서, 가격변동추이를 산출하는 것이 부적합 합니다.

다. 생산능력

당사의 주요제품은 산업용장비로서 고가의 주문제작 형태로 제작되고 있습니다. 따라서 제품별 판매가격과 크기가 상이해 생산능력을 정확하게 산출하는 것이 매우 어렵습니다.

라. 생산실적 및 가동률

(1) 생산실적

(단위 : 백만원)

품 목	제29기	제28기	제27기
제 품	340,440	318,851	257,090
상 품	106,662	69,643	64,454
임가공	55	2,366	3,580
합 계	447,157	390,860	325,124

(2) 당해 사업연도의 가동률

당사가 생산하는 제품은 주문생산체제이므로 실제가동시간과 생산실적간의 상관관계가 높지 않아 기재하지 않습니다.

마. 생산설비의 현황 등

(1) 생산설비의 현황

<당기>

(단위: 천원)

구분	기초 장부가액	취득	처분	상각	환율변동효과	당기말 장부가액
토지	54,049,036	106,497	(19,042)	-	(73,852)	54,062,639
건물	44,484,107	458,260	(1,090,876)	(1,791,426)	(188,906)	41,871,159
기계장치	22,286,683	1,092,021	(416,905)	(5,398,738)	(172,408)	17,390,653
시설장치	5,392,005	389,400	(2)	(645,026)	(134,492)	5,001,885
차량운반구	657,415	316,771	(25,706)	(253,310)	1,651	696,821
공구와기구	459,401	253,173	-	(204,530)	(15)	508,029
비품	1,483,425	254,026	(6)	(493,693)	(9,338)	1,234,414
사용권자산	141,949	98,247	-	(141,279)	-	98,917
건설중인자산	335,700	1,076,605	-	-	-	1,412,305
합계	129,289,721	4,045,000	(1,552,537)	(8,928,002)	(577,360)	122,276,822

(2) 설비의 신설·매입 계획 등

(가) 진행중인 투자
-해당사항 없습니다.

(나) 향후 투자계획
-해당사항 없습니다.

4. 매출 및 수주상황

가. 매출실적

(단위:백만원)

사업부문	매출유형	품 목	제29기	제28기	제27기	
전사	매출	레이저마커 등	내 수	208,073	170,170	128,405
			수 출	239,084	220,690	196,719
			합 계	447,157	390,860	325,124

나. 판매경로 및 판매방법 등

(1) 판매조직
반도체 영업팀, 시스템 영업팀

(2) 판매경로
반도체 업체견적 → Spec Meeting → 납품 → 장비설치 → 검수 → 완료
판매경로는 주로 최종구매자와 직접 거래하여 업체에 견적 제출 후 구매가 확정되면 제품의 Specification에 대하여 협의 결정 후 납품하고, 소프트웨어 설치 및 장비를 설치하고 최종 검수 후 완료 됩니다.

(3) 판매방법 및 조건

구 분	판매 회사명	판매 조건	비 고
해외	ASE, SPIL, TI BOE, UTAC 등	T/T, L/C등	-
국내	삼성전자, 앰코테크놀로지 하이닉스, 삼성전기, LG Display 등	현금, 어음, 전자결제	-

(4) 판매전략

국 내	해 외
Semicon Korea를 비롯하여 Global 전시회를 통한 적극적 홍보와 직접 방문 상담등을 통한 Customer접촉을 하고 있다. 무엇보다도 신제품 개발을 통한 끊임없는 기술축적과 고객만족의 고객우선주의가 가장 큰 판매전략이다	국내와 동일하나 빠른 A/S를 위한 해외 현지 법인 설립과 기존의 아시아 시장을 기반으로한 세계시장으로의 진출(유럽등)을 추진중에 있으며 잠재력이 큰 중국시장에도 적극적으로 매진하고 있다.

5. 위험관리 및 파생거래

가. 위험관리

(1) 위험관리의 개요

연결회사는 금융상품을 운용함에 따라 신용위험, 유동성위험, 환위험, 이자율위험 및 기타 가격위험에 노출되어 있습니다.

본 주석은 상기 위험에 대한 연결회사의 노출정도 및 이와 관련하여 연결회사가 수행하고 있는 자본관리와 위험관리의 목적, 정책 및 절차와 위험측정방법 등에 대한 질적 공시사항과 양적 공시사항을 포함하고 있습니다.

(2) 위험관리 개념체계

연결회사의 위험관리는 연결회사의 재무적 성과에 영향을 미치는 잠재적 위험을 식별하여 연결회사가 허용가능한 수준으로 감소, 제거 및 회피하는 것을 그 목적으로 하고 있습니다. 연결회사의 전사적인 수준의 위험관리 정책 및 절차를 마련하여 운영하고 있으며, 연결회사

의 재무부문에서 위험관리에 대한 총괄책임을 담당하고 있습니다.

(3) 환위험 관리

연결회사는 제품 및 상품의 상당부분을 수출하고 있으며, 수출거래로 인한 해외채권의 환율 변동위험을 내포하고 있습니다. 또한 주요 생산에 필요한 원재료를 일부 수입에 의존하고 있으며, 동 원재료의 수입거래는 환율변동에 따른 원자재의 가격변동 위험과 원재료 수입 시 발생하는 외화금융부채의 환율변동 위험을 내포하고 있습니다.

(가) 보고기간종료일 현재 기능통화 및 기타외화의 자산부채의 장부금액은 다음과 같습니다.

<당기말>

(원화단위: 천원)

구분	자산		부채	
	외화	원화	외화	원화
USD	106,921,417	135,501,512	5,549,402	7,032,758
기타외화		478,198		1,226,341
합계		135,979,710		8,259,099

<전기말>

(원화단위:천원)

구분	자산		부채	
	외화	원화	외화	원화
USD	93,457,438	110,793,793	5,199,471	6,163,973
기타외화		1,201,337		1,600,056
합계		111,995,130		7,764,029

(나) 보기가간 종료일 현재 각 외화에 대한 원화환율 10% 변동 시, 환율변동이 당기손익에 미치는 영향은 다음과 같습니다.

(원화단위:천원)

구분	당기		전기	
	원화 10% 평가절상시	원화 10% 평가절하시	원화 10% 평가절상시	원화 10% 평가절하시
USD	(12,846,875)	12,846,875	(10,462,982)	10,462,982
기타외화	74,814	(74,814)	39,872	(39,872)
합계	(12,772,061)	12,772,061	(10,423,110)	10,423,110

(4) 추가변동 위험

연결실체는 유동성관리 및 영업상의 필요 등으로 상장 및 비상장주식을 포함하는 지분증권에 투자하고 있습니다. 연결실체는 이를 위하여 하나 이상의 직접적 또는 간접적 투자수단을 이용하고 있습니다.

보고기간종료일 연결회사의 지분증권투자(종속회사 및 관계기업 제외)의 시가(비상장주식은 취득가액)는 7,445,012천원(전기말 8,646,086천원) 입니다(주석7 참조).

(5) 이자율 변동위험

연결회사는 차입금과 관련하여 이자율변동위험에 노출되어 있습니다. 연결회사의 경영진은 시장이자율의 변동으로 인하여 금융상품의 공정가치 또는 미래현금흐름이 변동할 위험을 정기적으로 측정하여 고정이자율차입금과 변동이자율차입금의 적절한 균형을 유지하고 있습니다.

보고기간종료일 현재 이자율이 100bp 변동 시, 변동금리부차입금으로 발생하는 이자비용 변동이 법인세비용차감전순이익에 미치는 영향은 다음과 같습니다.

(단위:천원)

구분	당기		전기	
	100bp 상승시	100bp 하락시	100bp 상승시	100bp 하락시
이자비용	(118,455)	118,455	(123,206)	105,832

(6) 유동성위험관리

유동성위험은 만기까지 모든 금융계약상의 약정사항들을 이행할 수 있도록 자금을 조달하지 못할 위험입니다.

연결회사의 보고기간종료일 현재 부채비율은 14.2%, 유동비율은 556.2%로서, 은행 차입금을 사용하여 자금조달의 연속성과 유연성 간의 조화를 유지하는 것을 목적으로 하고 있습니다. 보고기간종료일 현재 연결회사의 재무제표에 반영된 차입금의 장부금액을 기준으로 만기가 1년 이내인 차입금 비율은 96%입니다. 그러나 연결회사는 자금조달의 원천에 대한 접근이 충분히 용이하며, 12개월 이내 만기가 도래하는 부채는 동일 차입처로부터 연장될 수 있으므로 유동성위험은 낮은 것으로 판단하였습니다.

(단위:천원)

구분	1년 미만	1년~5년	계
단기차입금	11,824,008	-	11,824,008
장기차입금	20,976	454,005	474,981
합계	11,844,984	454,005	12,298,989

(7) 신용위험

신용위험은 거래상대방이 의무를 이행하지 못하여 손실이 발생할 위험입니다. 연결회사는 주요하게 매출채권 관련 영업활동 및 금융기관 예금, 외환거래, 기타 금융 상품 등 재무활동으로 인한 신용위험에 노출되어 있습니다.

(가) 매출채권과 관련한 신용정책

고객 신용위험은 연결회사의 정책, 절차 및 고객 신용위험관리 관련 통제를 준수하여야 하는 각 사업부문에 의해 관리되고 있습니다. 신용한도는 채권관리부서에서 정한 내부 등급평가

기준에 근거하여 모든 고객에 대하여 설정되어 있습니다. 고객 신용평가는 다양한 요소가 고려되어 작성되는 신용등급 평가점수에 근거하여 이루어지고 있습니다. 매출채권 금액은 정기적으로 모니터링 되고 있으며 주요 고객에 대한 매출시 신용장 또는 다른 형태의 신용보험 및 담보 등으로 보증받고 있습니다.

(8) 자본관리

자본관리의 주 목적은 연결회사의 영업활동을 유지하고 주주가치를 극대화하기 위하여 높은 신용등급과 건전한 자본비율을 유지하기 위한 것입니다.

연결회사는 자본구조를 경제환경의 변화에 따라 수정하고 있으며, 이를 위하여 배당정책을 수정하거나 자본감소 혹은 신주발행을 검토하도록 하고 있습니다. 한편, 기중자본관리의 목적, 정책 및 절차에 대한 어떠한 사항도 변경되지 않았으며, 자본관리지표로 부채비율과 유동비율을 이용하고 있습니다.

보고기간종료일 현재 연결회사의 부채비율 및 유동비율은 다음과 같습니다.

(단위:천원)

구 분	당기말	전기말
부채(A)	76,752,867	81,264,753
자본(B)	539,114,525	484,779,831
부채비율(A/B)	14.2%	16.7%
유동자산(C)	423,736,682	370,725,059
유동부채(D)	76,183,627	80,666,358
유동비율(C/D)	556.2%	459.5%

나. 파생상품 등에 관한 사항

당사는 수출에 따른 외화의 유입과 수입재료 구매에 따른 외화유출이 발생함에 따라 환율 변동의 위험에 노출되어 있습니다. 주요 외화관련 통화는 미국달러화이며, 이러한 환율변동에 따른 위험을 회피하기 위한 수단으로 통화선도계약을 체결하고 있습니다.

본 보고서의 연결재무제표 주석상 31.4 위험회피회계(통화선도)를 참고 하시길 바랍니다.

6. 주요계약 및 연구개발활동

가. 경영상의 주요계약

- 해당사항 없음

나. 연구개발활동

(1) 연구개발활동의 개요

(가) 연구개발 담당조직

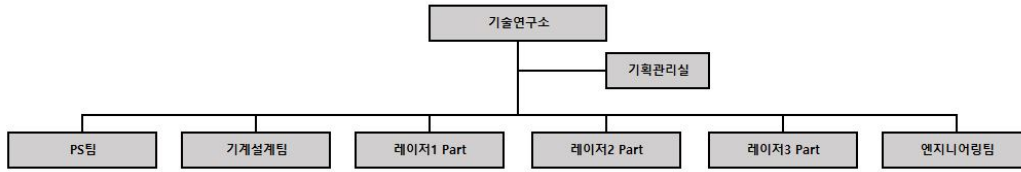

(나) 연구개발비용

(단위:백만원)

과 목		제29기	제28기	제27기	비 고
연구개발비용 계		24,179	24,272	20,182	-
회계처리	판매비와 관리비	-	-	-	-
	제조경비	24,179	24,272	20,182	-
	개발비(무형자산)	-	-	-	-
연구개발비 / 매출액 비율 [연구개발비용계÷당기매출액×100]		5.9%	6.8%	6.6%	-

(*) 별도 재무제표 기준

(2)연구개발 실적

연구과제	연구기관	주요내용	연구결과
섬유 제판용 대면적 Laser Scanning System 개발	당사연구소	-	상품화
반도체용 Hybrid형 Dual Head 레이저 마킹기 개발	당사연구소	-	상품화
레이저 Marking 용 F-θ 렌즈의 국산화	당사연구소	-	상품화
스캐너 드라이버 분석, 설계 및 제작	당사연구소	-	상품화
Copper Lead Frame 의 레이저 Cleaning system 개발	당사연구소	-	상품화
레이저 Deflasher system 개발	당사연구소	-	상품화
VCO용 Trimmer 장치 개발	당사연구소	-	상품화
Hybrid IC 저항용 trimmer 장치 개발	당사연구소	-	상품화
레이저 웨이퍼 마킹 시스템 개발	당사연구소	-	상품화
Wafer level chip scale용 레이저 마킹 시스템 개발	당사연구소	-	상품화
레이저 Stencil Cutting System 개발	당사연구소	-	상품화
Glass Cutter	당사연구소	-	상품화
Glass Marker	당사연구소	-	상품화
PDP Repair	당사연구소	-	상품화
PDP 전극 커터	당사연구소	-	상품화
ITO Patterning	당사연구소	-	상품화
Laser Welder	당사연구소	-	상품화

Diamond Drilling	당사연구소	-	상품화
LCD Trimmer	당사연구소	-	상품화
300mm 웨이퍼레벨 CSP 마킹시스템	당사연구소	-	상품화
Built-in Vision	당사연구소	-	상품화
SD Cutter	당사연구소	-	상품화
Embedded PCB Trimmer	당사연구소	-	상품화
멀티빔 레이저 마킹기	당사연구소	-	상품화
Wafer Dicing	당사연구소	-	상품화

7. 기타 참고사항

가. 외부자금조달 요약표

[국내조달]

(단위:천원)

조달원천	기초잔액	신규조달	상환등감소	환율변동효과	기말잔액	비고
은행	12,320,650		21,298	(363)	12,298,989	

나. 최근 3년간 신용등급

평가일	평가회사	신용등급	비고
2020.05.07	NICE디앤비	A0	CLIP기업신용등급
2021.04.13	NICE디앤비	A+	CLIP기업신용등급
2022.04.15	NICE디앤비	A+	CLIP기업신용등급

다. 기타 중요한 사항

(1) 우발채무 및 약정사항

(가) 회사가 타인으로부터 제공받은 지급보증 내역

(원화단위: 천원)

제공자	보증금액	보증내용
대표이사	3,388,810	차입금에 대한 지급보증
	22,833,216	차입금 및 외상매입금에 대한 지급보증
서울보증보험	7,380,155	이행보증
기업은행	USD 520,800	외화지급보증

(*) 연결 기준

(나) 보고기간종료일 현재 금융기관과 체결한 주요 약정의 내용은 아래와 같습니다.

(원화단위: 천원)

금융기관	구분	약정 한도액	실행액
IBK기업은행	일반자금대출	2,000,000	2,000,000
	구매카드	15,000,000	6,161,473
	외화지급보증	USD 1,600,000	USD 520,800
KDB산업은행	시설자금대출	7,000,000	7,000,000
신한은행 유럽	외화대출	EUR 2,090,000	EUR 2,090,000
Chang Hwa Commercial Bank	외화대출	NTD 12,200,000	NTD 11,509,116
합계		24,000,000	15,161,473
		USD 1,600,000	USD 520,800
		EUR 2,090,000	EUR 2,090,000
		NTD 12,200,000	NTD 11,509,116

(*) 연결 기준

(다) 회사가 특수관계자 등에게 제공한 지급보증의 내역

특수관계자	특수관계자 성격	금융기관	보증금액	보증내용
Innovavent GmbH	종속회사	신한은행	EUR 2,090,000	차입금에 대한 지급보증

(2) 담보제공된 견질수표

보고기간종료일 현재 해당사항 없습니다.

III. 재무에 관한 사항

1. 요약재무정보

가. (연결) 재무정보

(단위 : 백만원)

구 분	제29기	제28기	제27기
[유동자산]	423,736	370,725	283,812
· 당좌자산	262,252	223,633	179,922
· 재고자산	161,484	147,092	103,890
[비유동자산]	192,131	195,320	197,344
· 투자자산	48,025	45,576	39,931
· 유형자산	122,277	129,290	132,039
· 무형자산	4,578	5,217	5,534
· 기타비유동자산	17,251	15,237	19,840
자산총계	615,867	566,045	481,156
[유동부채]	76,184	80,667	70,300
[비유동부채]	569	598	1,042
부채총계	76,753	81,265	71,342
· 자본금	6,160	6,160	6,160
· 자본잉여금	75,997	75,997	75,997
· 기타자본구성요소	(15,565)	(5,572)	(5,572)
· 기타포괄손익누계액	3,895	5,635	(219)
· 이익잉여금	461,816	396,153	327,940
비지배지분	6,811	6,407	5,508
자본총계	539,114	484,780	409,814
부채와자본총계	615,867	566,045	481,156

구 분	제29기	제28기	제27기
매출액	447,157	390,860	325,124
영업이익(손실)	92,798	78,136	38,485
연결당기순이익(손실)	77,243	72,350	21,554
지배회사지분순이익	76,523	71,879	21,349
비지배지분순이익	720	471	205
기본주당순이익(손실) (원)	6,293	5,882	1,744
연결종속회사의 수	12	13	13

※주1) 연결에 포함된 회사의 변동내역

사업연도	당기에 연결에 포함된 회사	전기대비 연결에 추가된 회사	전기대비 연결에 제외된 회사
제29(당기) (12개 社)	-	-	레비아텍(안산)
제28(전기) (13개 社)	-	-	-
제27기 (13개 社)	-	-	-

나. (별도) 재무정보

(단위 : 백만원)

구 분	제29기	제28기	제27기
[유동자산]	362,175	305,574	236,065
· 당좌자산	241,790	196,950	153,878
· 재고자산	120,385	108,624	82,187
[비유동자산]	191,309	191,536	192,326
· 투자자산	23,264	20,813	20,813
· 유형자산	95,435	97,714	99,466
· 무형자산	4,142	4,746	5,029
· 기타비유동자산	68,468	68,263	67,019
자산총계	553,484	497,110	428,392
[유동부채]	80,906	79,827	73,268
[비유동부채]	110	100	-
부채총계	81,016	79,927	73,268
· 자본금	6,160	6,160	6,160
· 자본잉여금	76,717	76,717	76,717
· 기타자기자본구성요소	(15,565)	(5,572)	(5,572)
· 기타포괄손익누계액	(162)	(162)	(162)
· 이익잉여금	405,318	340,039	277,981
자본총계	472,468	417,182	355,124
부채와자본총계	553,484	497,110	428,392

구 분	제29기	제28기	제27기
매출액	409,143	356,418	306,018
영업이익(손실)	84,556	66,904	41,258
당기순이익(손실)	76,277	65,725	30,884
기본주당순이익(손실) (원)	6,273	5,378	2,522

2. 연결재무제표

연결 재무상태표

제 29 기 2022.12.31 현재
 제 28 기 2021.12.31 현재
 제 27 기 2020.12.31 현재

(단위 : 원)

	제 29 기	제 28 기	제 27 기
자산			
유동자산	423,736,681,537	370,725,059,377	283,812,069,521
현금및현금성자산	159,217,919,022	92,844,986,039	96,802,642,146
매출채권 및 기타유동채권	82,606,156,800	111,795,841,126	67,441,982,470
기타유동금융자산	10,796,430,714	11,391,903,200	9,930,780,636
기타유동비금융자산	9,632,172,886	7,599,805,775	5,746,515,226
재고자산	161,484,002,115	147,092,523,237	103,890,149,043
비유동자산	192,130,710,464	195,319,524,082	197,343,703,432
장기매출채권 및 기타비유동채권	197,194,200	214,388,600	145,839,800
유형자산	122,276,822,214	129,289,721,020	132,039,192,938
무형자산	4,577,619,496	5,217,289,961	5,533,705,470
종속기업및관계기업투자주식	8,907,365,563	8,272,098,094	8,009,273,665
기타비유동금융자산	42,700,930,049	40,125,227,517	36,625,980,586
기타비유동비금융자산	1,743,245,347	1,216,258,008	1,910,326,272
이연법인세자산	11,727,533,595	10,984,540,882	13,079,384,701
자산총계	615,867,392,001	566,044,583,459	481,155,772,953
부채			
유동부채	76,183,627,401	80,666,358,264	70,299,707,822
매입채무 및 기타유동채무	33,744,173,609	41,271,115,040	32,695,420,605
유동성금융리스부채	96,765,994	132,217,093	36,508,590
단기차입금	11,824,008,000	11,805,490,600	11,871,921,600
유동성장기부채	20,976,220	22,692,605	
미지급법인세	15,074,975,105	14,713,002,477	8,769,634,952
기타유동부채	15,422,728,473	12,721,840,449	16,926,222,075
비유동부채	569,239,301	598,394,506	1,042,440,727
장기매입채무 및 기타비유동채무	115,234,304	105,928,057	243,900,666
장기차입금	454,004,997	492,466,449	
이연법인세부채			798,540,061
부채총계	76,752,866,702	81,264,752,770	71,342,148,549
자본			
지배기업의 소유주에게 귀속되는 자본	532,303,283,231	478,373,197,867	404,306,044,351

자본금	6,159,775,000	6,159,775,000	6,159,775,000
보통주자본금	6,159,775,000	6,159,775,000	6,159,775,000
자본잉여금	75,997,377,111	75,997,377,111	75,997,377,111
주식발행초과금	72,733,291,234	72,733,291,234	72,733,291,234
기타자본잉여금	3,264,085,877	3,264,085,877	3,264,085,877
기타자본구성요소	(15,564,793,869)	(5,572,036,169)	(5,572,036,169)
자기주식	(15,564,793,869)	(5,572,036,169)	(5,572,036,169)
기타포괄손익누계액	3,894,702,267	5,635,295,341	(219,072,553)
이익잉여금(결손금)	461,816,222,722	396,152,786,584	327,940,000,962
이익준비금	4,719,968,113	3,374,211,772	2,781,724,046
미처분이익잉여금(미처리결손금)	457,096,254,609	392,778,574,812	325,158,276,916
비지배지분	6,811,242,068	6,406,632,822	5,507,580,053
자본총계	539,114,525,299	484,779,830,689	409,813,624,404
자본과부채총계	615,867,392,001	566,044,583,459	481,155,772,953

연결 포괄손익계산서

제 29 기 2022.01.01 부터 2022.12.31 까지

제 28 기 2021.01.01 부터 2021.12.31 까지

제 27 기 2020.01.01 부터 2020.12.31 까지

(단위 : 원)

	제 29 기	제 28 기	제 27 기
수익(매출액)	447,157,589,742	390,860,189,675	325,124,139,365
매출원가	294,390,765,507	260,175,874,923	246,204,918,743
매출총이익	152,766,824,235	130,684,314,752	78,919,220,622
판매비와관리비	59,968,143,349	52,547,956,413	40,433,829,454
영업이익(손실)	92,798,680,886	78,136,358,339	38,485,391,168
기타수익	1,974,965,618	1,732,317,951	2,230,259,264
기타비용	896,745,561	3,126,375,274	6,483,643,556
금융수익	26,069,514,864	20,229,755,265	9,724,906,856
지분법이익	694,119,566	262,824,429	1,592,038,221
금융비용	19,870,292,144	4,450,768,578	14,283,842,045
지분법손실			654,471,717
법인세비용차감전순이익(손실)	100,770,243,229	92,784,112,132	30,610,638,191
법인세비용	23,526,945,059	20,434,330,869	9,056,322,108
당기순이익(손실)	77,243,298,170	72,349,781,263	21,554,316,083
당기순이익(손실)의 귀속			
지배기업의 소유주에게 귀속되는 당기순이익(손실)	76,523,349,280	71,879,065,522	21,349,251,530
비지배지분에 귀속되는 당기순이익(손실)	719,948,890	470,715,741	205,064,553
기타포괄손익	(1,917,006,160)	6,282,704,922	2,545,553,043
당기손익으로 재분류되지 않는항목(세후기타포괄손익)	(685,396,192)	851,057,078	2,309,859,232

기타포괄손익-공정가치 측정 금융자산평가이익	(626,544,095)	851,057,078	2,309,859,232
관계기업의 기타포괄손익에 대한 지분	(58,852,097)		
당기손익으로 재분류될 수 있는 항목(세후기타포괄손익)	(1,231,609,968)	5,431,647,844	235,693,811
해외사업장환산외환차이	(1,231,609,968)	5,431,647,844	235,693,811
총 포괄손익의 귀속			
총 포괄손익, 지배기업의 소유주에게 귀속되는 지분	74,921,682,764	77,733,433,416	23,819,768,513
총 포괄손익, 비지배지분	404,609,246	899,052,769	280,100,613
주당이익			
기본주당이익(손실) (단위 : 원)	6,293	5,882	1,744
희석주당이익(손실) (단위 : 원)	6,293	5,882	1,744

연결 자본변동표

제 29 기 2022.01.01 부터 2022.12.31 까지

제 28 기 2021.01.01 부터 2021.12.31 까지

제 27 기 2020.01.01 부터 2020.12.31 까지

(단위 : 원)

	자본							
	지배기업의 소유주에게 귀속되는 자본						비지배지분	자본 합계
	자본금	주식발행초과금	기타자본구성요소	기타포괄손익누계액	이익잉여금	지배기업의 소유주에게 귀속되는 자본 합계		
2020.01.01 (기초자본)	6,159,775,000	77,354,611,378	79,759,669	(343,349,707)	295,243,005,747	373,945,069,638	4,580,094,657	393,787,197,478
당기손익(손실)					21,349,251,530	21,349,251,530	205,064,553	21,554,316,083
기타포괄손익 공정가치측정 금융자산 평가				2,234,823,172		2,234,823,172	75,036,060	2,309,859,232
기타포괄손익 공정가치측정 금융자산 처분				(2,322,428,313)	2,322,428,313			
관계기업의 기타포괄손익에 대한 지분								
해외사업환산손익				235,693,811		235,693,811		235,693,811
배당금지급					(1,847,504,700)	(1,847,504,700)		(1,847,504,700)
자기주식 취득			(5,492,276,500)			(5,492,276,500)		(5,492,276,500)
기타거래		(1,657,234,267)		(23,811,516)		(1,381,045,783)	647,384,783	(733,661,000)
2020.12.31 (기말자본)	6,159,775,000	75,971,685,624	(5,546,344,682)	(219,072,553)	327,940,000,962	404,306,044,351	5,507,580,053	409,813,624,404
2021.01.01 (기초자본)	6,159,775,000	75,971,685,624	(5,546,344,682)	(219,072,553)	327,940,000,962	404,306,044,351	5,507,580,053	409,813,624,404
당기손익(손실)					71,879,065,522	71,879,065,522	470,715,741	72,349,781,263
기타포괄손익 공정가치측정 금융자산 평가				422,720,050		422,720,050	428,337,028	851,057,078
기타포괄손익 공정가치측정 금융자산 처분								
관계기업의 기타포괄손익에 대한 지분								
해외사업환산손익				5,431,647,844		5,431,647,844		5,431,647,844
배당금지급					(3,666,279,900)	(3,666,279,900)		(3,666,279,900)
자기주식 취득								
기타거래								
2021.12.31 (기말자본)	6,159,775,000	75,971,685,624	(5,546,344,682)	5,635,295,341	396,152,786,584	478,373,197,867	6,406,632,822	484,779,830,689
2022.01.01 (기초자본)	6,159,775,000	75,971,685,624	(5,546,344,682)	5,635,295,341	396,152,786,584	478,373,197,867	6,406,632,822	484,779,830,689
당기손익(손실)					76,523,349,280	76,523,349,280	719,948,890	77,243,298,170

기타포괄손익 공정가치측정 금융자산 평				(311,204,451)		(311,204,451)	(315,339,644)	(626,544,095)
가								
기타포괄손익 공정가치측정 금융자산 처				(138,926,558)	138,926,558			
분								
관계기업의 기타포괄손익에 대한 지분				(58,852,097)		(58,852,097)		(58,852,097)
해외사업환산손익				(1,231,609,968)		(1,231,609,968)		(1,231,609,968)
배당금지금					(10,998,839,700)	(10,998,839,700)		(10,998,839,700)
자기주식 취득			(9,992,757,700)			(9,992,757,700)		(9,992,757,700)
기타거래								
2022.12.31 (기말자본)	6,159,775,000	75,971,685,624	(15,539,102,382)	3,894,702,267	461,816,222,722	532,303,283,231	6,811,242,068	539,114,525,299

연결 현금흐름표

제 29 기 2022.01.01 부터 2022.12.31 까지

제 28 기 2021.01.01 부터 2021.12.31 까지

제 27 기 2020.01.01 부터 2020.12.31 까지

(단위 : 원)

	제 29 기	제 28 기	제 27 기
영업활동현금흐름	92,745,130,018	1,562,854,076	50,952,285,710
당기순이익(손실)	77,243,298,170	72,349,781,263	21,554,316,083
비현금항목에 관한 기타조정	38,894,451,787	36,372,904,539	35,382,938,260
영업활동으로인한자산·부채의변동	(1,439,949,288)	(94,489,037,770)	(3,488,319,859)
이자수취(영업)	1,928,297,571	986,451,164	1,069,968,541
이자지급(영업)	(325,432,929)	(109,543,270)	(180,205,297)
배당금수취(영업)			255,400,000
법인세납부(환급)	(23,555,535,293)	(13,547,701,850)	(3,641,812,018)
투자활동현금흐름	(5,843,240,872)	(6,890,070,591)	(11,510,650,898)
정부보조금의 수취	3,483,854,166	2,762,657,489	1,156,497,468
단기금융상품의 처분	1,915,700,000	852,600,032	32,504,792,206
유형자산의 처분	2,116,850,216	928,092,865	4,166,759,235
무형자산의 처분			90,000,000
당기손익공정가치측정 금융자산의 처분	1,079,701,722	703,903,740	548,504,730
기타포괄손익공정가치 금융자산의 처분	926,761,796		3,543,951,835
장기대여금및수취채권의 처분	27,300,000	388,100,000	95,738,000
임차보증금의 감소	890,385,000	464,837,519	536,180,784
정부보조금의 상환	(3,483,854,166)	(2,762,657,489)	(1,156,497,468)
단기금융상품의 취득	(1,019,606,964)	(2,313,722,596)	(36,119,619,720)
유형자산의 취득	(3,763,326,656)	(5,190,909,383)	(9,803,641,661)
무형자산의 취득	(133,765,635)	(479,675,249)	(540,655,137)
당기손익공정가치측정 금융자산의 취득	(6,190,156,714)	(387,200,000)	(3,384,200,000)
기타포괄손익공정가치 금융자산의 취득			(2,543,850,000)
장기대여금및수취채권의 취득	(10,000,000)	(455,000,000)	(65,000,000)
임차보증금의 증가	(1,624,920,000)	(1,381,097,519)	(420,543,738)
기타비유동자산의 취득	(58,163,637)	(20,000,000)	(40,080,000)

연결범위변동 현금유출			(78,987,432)
재무활동현금흐름	(21,146,395,955)	(3,196,720,846)	(10,040,118,821)
임대보증금의 증가	15,234,304	100,000,000	
장기차입금의 증가		515,159,054	
단기차입금의 상환		(75,000,000)	(1,949,976,621)
유동성장기부채의 상환	(22,957,458)		
금융리스부채의 지급	(147,075,401)	(70,600,000)	(16,700,000)
배당금지급	(10,998,839,700)	(3,666,279,900)	(1,847,504,700)
자기주식의 취득	(9,992,757,700)		(5,492,276,500)
종속기업에 대한 소유지분의 변동으로 인한 지급			(733,661,000)
환율변동효과 반영전 현금및현금성자산의 순증가(감소)	65,755,493,191	(8,523,937,361)	29,401,515,991
현금및현금성자산에 대한 환율변동효과	617,439,792	4,566,281,254	(1,830,873,462)
기초현금및현금성자산	92,844,986,039	96,802,642,146	69,231,999,617
기말현금및현금성자산	159,217,919,022	92,844,986,039	96,802,642,146

3. 연결재무제표 주석

제 29 (당) 기 2022년 1월 1일 부터 2022년 12월 31일 까지

제 28 (전) 기 2021년 1월 1일 부터 2021년 12월 31일 까지

주식회사 이오테크닉스와 그 종속회사

1. 일반적 사항

(1) 지배회사의 개요

주식회사 이오테크닉스(이하 "지배회사")는 1993년 12월에 설립되었으며, 신제품 개발을 위하여 1994년에 기술연구소를 설립하였습니다. 지배회사는 2000년 8월 24일 코스닥시장에 상장하였습니다.

지배회사 및 종속회사(이하 주식회사 이오테크닉스와 그 종속회사를 일괄하여 "연결회사")의 사업은 다음과 같습니다. 지배회사는 Laser Marking System과 Laser 응용기술제품의 제조, 판매하는 제조회사로서 EO Technics Taiwan 등이 현지에서 판매 및 AS업무를 담당하고 있습니다. 또한, EO Technics Suzhou 는 지배회사에서 제조한 레이저 기계장치를 이용하여 PCB 임가공업 및 레이저 기계장치를 제조, 판매하고 있습니다. (주)이오테크는 지배회사에서 Laser Marking System 제조 시 필요로 하는 Laser 부품 및 반도체부품을 제조, 판매하고 있습니다.

지배회사는 해외 시장 개척을 위하여 필리핀 지사와 싱가포르, 미국, 대만, 중국에 현지법인을 설립하였습니다. 지배회사의 본사와 공장은 경기도 안양시에 소재하고 있습니다.

(2) 종속회사 현황

보고기간종료일 현재 연결재무제표 작성대상 종속회사의 현황은 다음과 같습니다.

<당기말>

종속회사명	국가	업종	자본금	총주식수(주)	투자비율(%)
EO-Technics Suzhou Co., Ltd	중국	제조업	CNY 61,486,224	주식미발행	100
EO-Technics Taiwan Co.,Ltd	대만	도매	TWD 13,700,000	13,700,000	100
EO-Technics Tianjin Co.,Ltd	중국	도매	CNY 6,456,138	주식미발행	100
Laser International Co.,Ltd	중국	제조업	CNY 1,552,396	주식미발행	100
EO-Technics Vietnam	베트남	도매	VND 4,215,000,000	주식미발행	100
EO-Technics Shanghai	중국	도매	CNY 1,986,480	주식미발행	100
EO-Technics India Pvt., Ltd.	인도	도매	INR 4,500,000	주식미발행	100
EO-Technics Singapore Pte.	싱가폴	도매	USD 135,859	주식미발행	100
EO-Technics International Inc.	미국	도매	USD 400,000	주식미발행	100
Innovavent GmbH	독일	제조업	EUR 5,025,000	주식미발행	100
(주)이오엘	한국	제조업	1,600,000천원	320,000	87.5
(주)이엠테크	한국	제조업	600,000천원	120,000	49.67

(주1) (주)레비아텍안산은 보고기간종료일 현재 청산이 확정됨에 따라 종속회사에서 제외되었습니다.

(주2) Innovavent GmbH는 당기 중 EUR5,000,000 증자하여 자본금 EUR5,025,000으로 변경되었습니다.

<전기말>

종속회사명	국가	업종	자본금	총주식수(주)	투자비율(%)
EO-Technics Suzhou Co., Ltd	중국	제조업	CNY 61,486,224	주식미발행	100
EO-Technics Taiwan Co.,Ltd	대만	도매	TWD 13,700,000	13,700,000	100
EO-Technics Tianjin Co.,Ltd	중국	도매	CNY 6,456,138	주식미발행	100
Laser International Co.,Ltd	중국	제조업	CNY 1,552,396	주식미발행	100
EO-Technics Vietnam	베트남	도매	VND 4,215,000,000	주식미발행	100
EO-Technics Shanghai	중국	도매	CNY 1,986,480	주식미발행	100
EO-Technics India Pvt., Ltd.	인도	도매	INR 4,500,000	주식미발행	100
EO-Technics Singapore Pte.	싱가폴	도매	USD 135,859	주식미발행	100
EO-Technics International Inc.	미국	도매	USD 400,000	주식미발행	100
Innovavent GmbH	독일	제조업	EUR 25,000	주식미발행	100
(주)레비아텍안산	한국	임가공	500,000천원	100,000	100
(주)이오엘	한국	제조업	1,600,000천원	320,000	87.5
(주)이엠테크	한국	제조업	600,000천원	120,000	49.67

(3) 보고기간종료일 현재 연결대상 주요 종속회사의 재무정보(미실현손익 차감 전)는 다음과 같습니다.

(단위: 천원)

회사명	자산총액	부채총액	자본총액	매출액	당기손익
EO-Technics Suzhou Co., Ltd	76,301,328	46,604,460	29,696,868	50,360,344	(2,704,990)
EO-Technics Taiwan Co.,Ltd	20,339,049	1,746,771	18,592,278	12,351,118	3,245,496
EO-Technics International Inc.	5,200,735	1,789,065	3,411,670	4,138,081	193,503
EO-Technics Singapore Pte.	4,346,001	423,015	3,922,986	3,749,571	904,778
EO-Technics Shanghai	2,726,060	350,874	2,375,186	7,966,826	437,382
EO-Technics Vietnam	5,362,400	2,538,159	2,824,241	7,664,957	940,810
Innovaent GmbH	12,660,453	6,883,920	5,776,534	4,145,549	(678,611)
(주)이오엘	6,210,643	2,895,285	3,315,358	5,380,486	258,847
(주)이엠테크	12,055,136	437,582	11,617,555	21,220,158	48,315

- ① EO-Technics Suzhou Co., Ltd는 중국 Suzhou 지역에서 반도체 임가공 및 기계제작을 주업으로 하고 있습니다.
- ② EO-Technics Taiwan Co.,Ltd는 대만 지역에서 Laser Marker system의 판매 및 A/S를 영위하고 있습니다.
- ③ EO-Technics International Inc.는 미국 Arizona 지역에서 반도체 장비 판매 및 A/S를 영위하고 있습니다.
- ④ EO-Technics Singapore Pte.는 싱가포르 Kallang 지역에서 반도체 장비 판매 및 A/S를 영위하고 있습니다.
- ⑤ EO-Technics Shanghai는 중국 Shanghai 지역에서 반도체 장비 판매 및 A/S를 영위하고 있습니다.
- ⑥ EO-Technics Vietnam은 베트남 Bac Ninh 지역에서 반도체 Laser, Display 장비 판매 및 A/S를 영위하고 있습니다.
- ⑦ Innovaent GmbH는 독일 Gottingen 지역에서 광학부품 제조 및 개발, 판매를 주업으로 하고 있습니다.
- ⑧ (주)이오엘은 광주시에서 레이저부품 개발 및 생산을 주업으로 하고 있습니다.
- ⑨ (주)이엠테크는 안양시에서 반도체장비 제조를 주업으로 하고 있습니다.

2. 중요한 회계정책

다음은 연결재무제표 작성에 적용된 중요한 회계정책입니다. 이러한 정책은 별도의 언급이 없다면, 표시된 회계기간에 계속적으로 적용됩니다.

2.1 연결재무제표 작성 기준

연결회사의 연결재무제표는 한국채택국제회계기준에 따라 작성되었습니다. 한국채택국제회계기준은 국제회계기준위원회("IASB")가 발표한 기준서와 해석서 중 대한민국이 채택한 내용을 의미합니다.

연결재무제표는 다음을 제외하고는 역사적 원가에 기초하여 작성하였습니다.

- 특정 금융자산과 금융부채(파생상품 포함), 공정가치로 측정하는 특정 유형자산과 투자부동산 유형
- 순공정가치로 측정하는 매각예정자산
- 확정급여제도와 공정가치로 측정하는 사외적립자산

한국채택국제회계기준은 연결재무제표 작성 시 중요한 회계추정의 사용을 허용하고 있으며, 회계정책을 적용함에 있어 경영진의 판단을 요구하고 있습니다. 보다 복잡하고 높은 수준의 판단이 필요한 부분이나 중요한 가정 및 추정이 필요한 부분은 주석 3에서 설명하고 있습니다.

2.2 회계정책과 공시의 변경

(1) 연결회사가 채택한 제·개정 기준서

연결회사가 2022년 1월 1일 이후 개시하는 회계기간부터 적용한 제·개정 기준서 및 해석서는 다음과 같습니다.

가. 기업회계기준서 제1109호 '금융상품', 제1039호 '금융상품: 인식과 측정', 제1107호 '금융상품: 공시', 제1104호 '보험계약', 제1116호 '리스' - 이자율지표 개혁 2단계(개정)

이자율지표 개혁과 관련하여 새로운 이자율이 대체 지표 이자율이 되어 불확실성이 해소되는 시점에 적용되는 실무적 간편법을 제공합니다.

- 상각후원가 측정 금융상품

특정요건 충족 시, 이자율 대체에 따른 금융상품 변경 손익이 인식되지 않도록 함

- 위험회피

이자율지표 개혁에서 요구된 변경을 반영하기 위해, 관련 위험회피관계에 대한 문서를 수정하더라도 위험회피회계를 유지

- 리스

리스료 산정기준이 변경될 때 특정요건 충족 시 새 대체 지표 이자율을 고려하여 미래 리스료를 할인

동 개정사항이 재무제표에 미치는 유의적인 영향은 없습니다.

(2) 당기말 현재 제정·공표되었으나 2022년 1월 1일 이후 시작하는 회계기간에 시행일이 도래하지 아니하였고, 연결회사가 조기 적용하지 아니한 제·개정 기업회계기준서 및 해석서는 다음과 같습니다.

가. 기업회계기준서 제1001호 '재무제표 표시' (개정) - 부채의 유동/비유동 분류

동 개정사항은 유동부채와 비유동부채의 분류는 보고기간말에 존재하는 기업의 권리에 근거한다는 점을 명확히 하고 기업이 부채의 결제를 연기할 수 있는 권리를 행사할지 여부에 대한 기대와는 무관하다는 점을 강조합니다. 그리고 보고기간말에 차입약정을 준수하고 있다면 해당 권리가 존재한다고 설명하고 결제는 현금, 지분상품, 그 밖의 자산 또는 용역을 거래 상대방에게 이전하는 것으로 그 정의를 명확히 합니다.

동 개정사항은 2023년 1월 1일 이후 최초로 시작하는 회계연도의 개시일 이후 소급적으로 적용되며 조기적용이 허용됩니다. 연결회사는 상기 개정 기준서의 적용이 재무제표에 미치는 영향이 유의적이지 아니할 것으로 예상하고 있습니다.

나. 기업회계기준서 제1103호 '사업결합' (개정) - '개념체계'에 대한 참조

인식할 자산과 부채의 정의를 개정된 재무보고를 위한 개념체계를 참조하도록 개정되었으나, 기업회계기준서 제1037호 '충당부채, 우발부채 및 우발자산' 및 해석서 제2121호 '부담금'의 적용범위에 포함되는 부채 및 우발부채에 대해서는 해당 기준서를 적용하도록 예외를 추가하고, 우발자산이 취득일에 인식되지 않는다는 점을 명확히 하였습니다.

동 개정사항은 취득일이 2022년 1월 1일 이후 최초로 시작되는 회계연도의 개시일 이후인 사업결합에 적용합니다. 동 개정사항과 함께 공표된 '한국채택국제회계기준에서 개념체계 참조에 대한 개정'에 따른 모든 개정사항을 동 개정사항 보다 먼저 적용하거나 동 개정사항과 동시에 적용하는 경우에만 동 개정사항의 조기 적용이 허용됩니다. 연결회사는 상기 개정 기준서의 적용이 재무제표에 미치는 영향이 유의적이지 아니할 것으로 예상하고 있습니다.

다. 기업회계기준서 제1016호 '유형자산' (개정) - 의도한 사용 전의 매각금액

동 개정사항은 유형자산이 사용 가능하기 전에 생산된 재화의 매각금액, 즉 경영진이 의도하는 방식으로 가동하는 데 필요한 장소와 상태에 이르게 하기 전에 생산된 재화의 매각금액)을 유형자산의 원가에서 차감하는 것을 금지합니다. 따라서 그러한 매각금액과 관련 원가를 당기손익으로 인식하며, 해당 원가는 기업회계기준서 제1002호에 따라 측정합니다.

또한 동 개정사항은 '유형자산이 정상적으로 작동되는지 여부를 시험하는 것'의 의미를 명확히 하여 자산의 기술적, 물리적 성능이 재화나 용역의 생산이나 제공, 타인에 대한 임대 또는 관리활동에 사용할 수 있는 정도인지를 평가하는 것으로 명시합니다. 동 개정사항은 이 개정 내용을 처음 적용하는 재무제표에 표시된 가장 이른 기간의 개시일 이후에 경영진이 의도한 방식으로 가동할 수 있는 장소와 상태에 이른 유형자산에 대해서만 소급 적용합니다. 동 개정사항의 최초 적용 누적효과는 표시되는 가장 이른 기간의 시작일에 이익잉여금(또는 적절하다면 자본의 다른 구성요소)의 기초 잔액을 조정하여 인식합니다.

동 개정사항은 2022년 1월 1일 이후 최초로 시작되는 회계연도부터 적용되며, 조기적용이 허용됩니다. 연결회사는 상기 개정 기준서의 적용이 재무제표에 미치는 영향이 유의적이지 아니할 것으로 예상하고 있습니다.

라. 기업회계기준서 제1037호 '충당부채, 우발부채 및 우발자산' (개정) - 손실부담계약의 계약이행원가

동 개정사항은 계약이 손실부담계약인지 또는 손실을 발생시키는 계약인지 평가할 때 기업이 포함해야 할 원가를 명확하게 하였습니다. 개정 기준서는 "직접 관련된 원가 접근법"을 적용합니다. 재화나 용역을 제공하는 계약에 직접적으로 관련되는 원가는 증분원가와 계약 활동에 직접적으로 관련되는 원가 배분액을 모두 포함합니다. 일반 관리 원가는 계약에 직접적으로 관련되지 않으며 계약에 따라 거래상대방에게 명시적으로 부과될 수 없다면 제외됩니다.

동 개정사항은 이 개정사항을 최초로 적용하는 회계연도의 개시일에 모든 의무의 이행이 완료되지 않은 계약에 적용합니다. 비교재무제표는 재작성 하지 않고, 그 대신 개정 내용을 최초로 적용함에 따른 누적효과를 최초적용일의 기초이익잉여금 또는 적절한 경우 다른 자본요소로 인식합니다.

동 개정사항은 2022년 1월 1일 이후 최초로 시작되는 회계연도부터 적용되며, 조기적용이 허용됩니다. 연결회사는 상기 개정 기준서의 적용이 재무제표에 미치는 영향이 유의적이지 아니할 것으로 예상하고 있습니다.

마. 기업회계기준서 제1001호 '재무제표 표시' 및 국제회계기준 실무서2- '중요성에 대한 판단' (개정) - 회계정책 공시

중요한 회계정책을 정의하고 공시하도록 하며, 중요성 개념을 적용하는 방법에 대한 지침을 제공하기 위하여 국제회계기준 실무서 2 '회계정책 공시'를 개정하였습니다.

동 개정사항은 회계정책의 공시에 대한 기업회계기준서 제1001호의 요구사항을 변경하며, '유의적인 회계정책'이라는 모든 용어를 '중요한 회계정책 정보'로 대체합니다.

기업회계기준서 제1001호 관련 문단도 중요하지 않는 거래, 그 밖의 사건 또는 상황과 관련되는 회계정책 정보는 중요하지 않으며 공시될 필요가 없다는 점을 명확히 하기 위해 개정합니다. 회계정책 정보는 금액이 중요하지 않을지라도 관련되는 거래, 그 밖의 사건 또는 상황의 성격 때문에 중요할 수 있습니다. 그러나 중요한 거래, 그 밖의 사건 또는 상황과 관련되는 모든 회계정책 정보가 그 자체로 중요한 것은 아닙니다. 또한 국제회계기준 실무서2에서 기술한 '중요성 과정의 4단계'의 적용을 설명하고 적용하기 위한 지침과 사례가 개발되었습니다.

다.

동 개정사항은 2023년 1월 1일 이후 최초로 시작되는 회계연도부터 전진적으로 적용되며, 조기적용이 허용됩니다. 국제회계기준 실무서2에 대한 개정사항은 시행일이나경과규정을 포함하지 않습니다. 연결회사는 상기 개정 기준서의 적용이 재무제표에 미치는 영향이 유의적이지 아니할 것으로 예상하고 있습니다.

바. 기업회계기준서 제1008호 '회계정책, 회계추정치의 변경과 오류' (개정) - 회계추정치의 정의

동 개정사항은 회계추정의 변경에 대한 정의를 회계추정치의 정의로 대체합니다. 새로운 정의에 따르면 회계추정치는 "측정불확실성의 영향을 받는 재무제표상 화폐금액"입니다.

동 개정사항은 2023년 1월 1일 이후 최초로 시작되는 회계연도부터 적용하되 조기적용이 허용됩니다 이 개정내용을 처음 적용하는 회계연도 시작일 이후에 발생하는 회계추정치 변경과 회계정책 변경에 적용합니다. 연결회사는 상기 개정 기준서의 적용이 재무제표에 미치는 영향이 유의적이지 아니할 것으로 예상하고 있습니다.

사. 기업회계기준서 제1012호 '법인세' - 단일 거래에서 생기는 자산과 부채에 관련되는 이연법인세

동 개정사항은 최초인식 예외규정의 적용범위를 축소합니다. 동 개정사항에 따르면 동일한 금액으로 가산할 일시적차이와 차감할 일시적차이를 생기게 하는 거래에는 최초인식 예외규정을 적용하지 않습니다.

기업회계기준서 제1012호의 개정예 따라 관련된 이연법인세자산과 이연법인세부채를 인식해야 하며, 이연법인세자산의 인식은 기업회계기준서 제1012호의 회수가능성 요건을 따르게 됩니다.

동 개정사항은 2023년 1월 1일 이후 최초로 시작되는 회계연도부터 적용되며 조기적용이 허용됩니다. 연결회사는 상기 개정 기준서의 적용이 재무제표에 미치는 영향이 유의적이지 아니할 것으로 예상하고 있습니다.

아. 한국채택국제회계기준 2018-2020 연차개선

- 기업회계기준서 제1109호 '금융상품'

금융부채 제거 목적의 10% 테스트관련 수수료에 차입자와 대여자 사이에서 지급하거나 수취한 수수료(상대방을 대신하여 지급하거나 수취한 수수료 포함)만 포함된다는 개정내용을 포함하여 기업회계기준서 제1101호 '한국채택국제회계기준의 최초 채택': 최초채택기업인 종속기업, 기업회계기준서 제1116호 '리스': 리스인센티브, 기업회계기준서 제1041호 '농림어업': 공정가치 측정에 대한 일부 개정내용이 있습니다. 동 연차개선은 2022년 1월 1일 이후 시작하는 회계연도부터 적용되며, 조기적용이 허용됩니다. 연결회사는 상기 개정 기준서의 적용이 재무제표에 미치는 영향이 유의적이지 아니할 것으로 예상하고 있습니다.

2.3. 연결

연결회사는 기업회계기준서 제1110호 '연결재무제표'에 따라 연결재무제표를 작성하고 있습니다.

(1) 종속회사

종속회사는 연결회사가 지배하고 있는 모든 기업(특수목적기업 포함)입니다. 연결회사가 피투자자에 대한 관여로 변동이익에 노출되거나 변동이익에 대한 권리가 있고, 피투자자에 대하여 자신의 힘으로 그러한 이익에 영향을 미칠 능력이 있는 경우, 해당 피투자자를 지배합니다. 종속회사는 연결회사가 지배하게 되는 시점부터 연결에 포함되며, 지배력을 상실하는 시점부터 연결에서 제외됩니다.

연결회사의 사업결합은 취득법으로 회계처리 됩니다. 이전대가는 취득일의 공정가치로 측정하고, 사업결합으로 취득한 식별가능한 자산·부채 및 우발부채는 취득일의 공정가치로 최초 측정하고 있습니다. 연결회사는 청산 시 순자산의 비례적 몫을 제공하는 비지배지분을 사업결합 건별로 판단하여 피취득자의 순자산 중 비례적 지분으로 측정합니다. 취득관련 원가는 발생 시 당기비용으로 인식됩니다.

이전대가, 피취득자에 대한 비지배지분의 금액과 취득자가 이전에 보유하고 있던 피취득자에 대한 지분의 취득일의 공정가치 합계액이 취득한 식별가능한 순자산을 초과하는 금액은 영업권으로 인식합니다. 또한, 이전대가 등이 취득한 종속회사 순자산의 공정가액보다 작다면, 그 차액은 당기이익으로 인식합니다.

연결회사 내의 기업간에 발생하는 거래로 인한 채권, 채무의 잔액, 수익과 비용 및 미실현이익 등은 제거됩니다. 또한 종속회사의 회계정책은 연결회사에서 채택한 회계정책을 일관성 있게 적용하기 위해 차이가 나는 경우 수정됩니다.

(2) 지배력의 변동이 없는 종속회사에 대한 소유지분의 변동

지배력의 상실을 발생시키지 않는 비지배지분과의 거래는 자본거래, 즉 소유주로서의 자격을 행사하는 소유주와의 거래로 회계처리하고 있습니다. 지불한 대가의 공정가치와 종속회사의 순자산의 장부금액 중 취득한 지분 해당액과의 차이는 자본에 계상됩니다. 비지배지분의 처분에서 발생하는 손익 또한 자본에 반영됩니다.

(3) 종속회사의 처분

연결회사가 지배력을 상실하는 경우 해당기업에 대해 계속 보유하게 되는 지분은 동시에 공정가치로 재측정되며, 관련 차액은 당기손익으로 인식됩니다. 이러한 공정가치는 해당 지분이 후속적으로 관계기업, 공동지배회사 또는 금융자산으로 인식되는 경우의 최초 인식시 장부가액이 됩니다. 또한, 해당 기업에 대하여 이전에 계상하고 있던 기타포괄손익의 금액은 연결회사가 관련 자산과 부채를 직접 처분하였을 경우와 동일하게 회계처리하고 있습니다. 따라서 과거에 인식되었던 기타포괄손익 항목은 손익 또는 자본으로 재분류됩니다.

(4) 비지배지분

당기순손익과 기타포괄손익의 각 구성요소는 지배회사의 소유주와 비지배지분에 귀속되며, 비지배지분이 부(-)의 잔액이 되더라도 총포괄손익은 지배회사의 소유주와 비지배지분에 귀속시키고 있습니다.

(5) 관계기업

관계기업은 연결회사가 유의적 영향력을 행사할 수는 있으나 지배력은 없는 모든 기업으로, 일반적으로 연결회사가 의결권 있는 주식의 20% 내지 50%를 소유하고 있는 피투자 기업입니다. 관계기업 투자지분은 최초에 취득원가로 인식하며 지분법을 적용하여 회계처리합니다. 연결회사와 관계기업 간의 거래에서 발생한 미실현이익은 연결회사의 관계기업에 대한 지분에 해당하는 부분만큼 제거됩니다. 또한 관계기업 투자에 대한 객관적인 손상의 징후가 있는 경우 연결회사는 관계기업 투자의 회수가능액과 장부금액과의 차이는 손상차손으로 인식됩니다.

(6) 공동약정

둘 이상의 당사자들이 공동지배력을 보유하는 공동약정은 공동영업 또는 공동기업으로 분류됩니다. 공동영업자는 공동영업의 자산과 부채에 대한 권리와 의무를 보유하며, 공동영업의 자산과 부채, 수익과 비용 중 자신의 몫을 인식합니다. 공동기업참여자는 공동기업의 순자산에 대한 권리를 가지며, 지분법을 적용합니다.

2.4 외화환산

(1) 기능통화와 표시통화

연결회사는 연결회사 내의 개별기업의 재무제표에 포함되는 항목들을 각각의 영업활동이 이루어지는 주된 경제환경에서의 통화("기능통화")를 적용하여 측정하고 있습니다. 지배회사의 기능통화는 대한민국 원화(KRW)이며 연결재무제표는 대한민국 원화(KRW)로 표시되어 있습니다.

(2) 외화거래와 보고기간종료일의 외화환산

외화거래는 거래일의 환율 또는 재측정되는 항목인 경우 평가일의 환율을 적용한 기능통화로 인식되고, 외화거래의 결제나 화폐성 외화 자산·부채의 환산에서 발생하는 외환차이는 당기손익으로 인식됩니다. 비화폐성 금융자산·부채로부터 발생하는 외환차이는 공정가치 변동손익의 일부로 보아 당기손익-공정가치측정지분상품으로부터 발생하는 외환차이는 당기손익으로, 기타포괄손익-공정가치측정지분상품의 외환차이는 기타포괄손익에 포함하여 인식됩니다.

(3) 표시통화로의 환산

연결회사의 표시통화와 다른 기능통화를 가진 모든 연결회사 내 개별기업의 경영성과와 재무상태는 다음과 같은 방법으로 연결회사의 표시통화로 환산하고 있습니다.

가. 자산과 부채는 보고기간종료일의 마감환율로 환산하고 있습니다.

나. 손익계산서의 수익과 비용은 해당기간의 평균환율로 환산하고 있습니다. 다만, 이러한 평균환율이 거래일의 전반적인 누적환율효과에 대한 합리적인 근사치가 아닐 경우에는 해당 거래일의 환율로 환산하고 있습니다.

다. 위의 가, 나,의 환산에서 발생하는 외환차이는 기타포괄손익으로 인식하고 있습니다.

2.5 현금및현금성자산

현금및현금성자산은 보유 중인 현금, 요구불예금 및 취득일 현재 확정된 금액의 현금으로 전환이 용이하고, 가치변동의 위험이 경미한 매우 유동적인 단기 투자자산으로 구성되어 있습니다.

2.6 금융자산

(1) 분류

연결회사는 다음의 측정 범주로 금융자산을 분류합니다.

- 공정가치 측정 금융자산
(당기손익-공정가치 측정 금융자산, 기타포괄손익-공정가치 측정 금융자산)
- 상각후원가 측정 금융자산

금융자산은 금융자산의 관리를 위한 사업모형과 금융자산의 계약상 현금흐름 특성에 근거하여 분류합니다.

공정가치로 측정하는 금융자산의 손익은 당기손익 또는 기타포괄손익으로 인식합니다. 채무상품에 대한 투자는 해당 자산을 보유하는 사업모형에 따라 당기손익 또는 기타포괄손익으로 인식합니다. 연결회사는 금융자산을 관리하는 사업모형을 변경하는 경우에만 채무상품을 재분류합니다.

단기매매항목이 아닌 지분상품에 대한 투자는 최초 인식시점에 후속적인 공정가치 변동을 기타포괄손익으로 표시할 것을 지정하는 취소불가능한 선택을 할 수 있습니다. 지정되지 않은 지분상품에 대한 투자의 공정가치 변동은 당기손익으로 인식합니다.

(2) 측정

연결회사는 최초 인식시점에 금융자산을 공정가치로 측정하며, 당기손익-공정가치 측정 금융자산이 아닌 경우에 해당 금융자산의 취득이나 해당 금융부채의 발행과 직접 관련되는 거래원가는 공정가치에 가산합니다. 당기손익-공정가치 측정 금융자산의 거래원가는 당기손익으로 비용처리합니다.

내재파생상품을 포함하는 복합계약은 계약상 현금흐름이 원금과 이자로만 구성되어 있는지를 결정할 때 해당 복합계약 전체를 고려합니다.

가. 채무상품

금융자산의 후속적인 측정은 금융자산의 계약상 현금흐름 특성과 그 금융자산을 관리하는 사업모형에 근거합니다. 연결회사는 채무상품을 다음의 세 범주로 분류합니다.

- 상각후원가 측정 금융자산

계약상 현금흐름을 수취하기 위해 보유하는 것이 목적인 사업모형 하에서 금융자산을 보유하고, 계약상 현금흐름이 원리금만으로 구성되어 있는 자산은 상각후원가로 측정합니다. 상각후원가로 측정하는 금융자산으로서 위험회피관계의 적용 대상이 아닌 금융자산의 손익은 해당 금융자산을 제거하거나 손상할 때 당기손익으로 인식합니다. 유효이자율법에 따라 인식하는 금융자산의 이자수익은 '금융수익'에 포함됩니다.

- 기타포괄손익-공정가치 측정 금융자산

계약상 현금흐름의 수취와 금융자산의 매도 둘 다를 통해 목적을 이루는 사업모형 하에서 금융자산을 보유하고, 계약상 현금흐름이 원리금만으로 구성되어 있는 금융자산은 기타포괄손익-공정가치로 측정합니다. 손상차손(환입)과 이자수익 및 외환손익을 제외하고는, 기타포괄손익-공정가치로 측정하는 금융자산의 손익은 기타포괄손익으로 인식합니다. 금융자산을 제거할 때에는 인식한 기타포괄손익누계액을 자본에서 당기손익으로 재분류합니다. 유효이자율법에 따라 인식하는 금융자산의 이자수익은 '금융수익'에 포함됩니다. 외환손익은 '기타 수익 또는 기타비용'으로 표시하고 손상차손은 '기타 비용'으로 표시합니다.

- 당기손익-공정가치 측정 금융자산

상각후원가 측정이나 기타포괄손익-공정가치 측정 금융자산이 아닌 채무상품은 당기손익-공정가치로 측정됩니다. 위험회피관계가 적용되지 않는 당기손익-공정가치 측정 채무상품의 손익은 당기손익으로 인식하고 발생한 기간에 손익계산서에 '금융수익 또는 금융비용'으로 표시합니다.

나. 지분상품

연결회사는 모든 지분상품에 대한 투자를 후속적으로 공정가치로 측정합니다. 공정가치 변동을 기타포괄손익으로 표시할 것을 선택한 지분상품에 대해 기타포괄손익으로 인식한 금액은 해당 지분상품을 제거할 때에도 당기손익으로 재분류하지 않습니다. 이러한 지분상품에 대한 배당수익은 연결회사가 배당을 받을 권리가 확정된 때 '금융수익'으로 당기손익으로 인식합니다.

당기손익-공정가치로 측정하는 금융자산의 공정가치 변동은 손익계산서에 '금융수익 또는 금융비용'으로 표시합니다. 기타포괄손익-공정가치로 측정하는 지분상품에 대한 손상차손(환입)은 별도로 구분하여 인식하지 않습니다.

(3) 손상

연결회사는 미래전망정보에 근거하여 상각후원가로 측정하거나 기타포괄손익-공정가치로 측정하는 채무상품에 대한 기대신용손실을 평가합니다. 손상 방식은 신용위험의 유의적인 증가 여부에 따라 결정됩니다. 한편, 매출채권 등에 대해서는 전체기간 기대신용손실에 해당하는 금액으로 손실충당금을 측정하는 간편법을 적용하고 있습니다.

(4) 인식과 제거

금융자산의 정형화된 매입 또는 매도는 매매일에 인식하거나 제거합니다. 금융자산은 현금 흐름에 대한 계약상 권리가 소멸하거나 금융자산을 양도하고 소유에 따른 위험과 보상의 대부분을 이전한 경우에 제거됩니다.

연결회사가 금융자산을 양도한 경우라도 채무자의 채무불이행시의 소구권 등으로 양도한 금융자산의 소유에 따른 위험과 보상의 대부분을 연결회사가 보유하는 경우에는 이를 제거하지 않고 그 양도자산 전체를 계속하여 인식하되, 수취한 대가를 금융부채로 인식합니다. 해당 금융부채는 재무상태표에 '차입금'으로 분류하고 있습니다.

(5) 금융상품의 상계

금융자산과 부채는 인식한 자산과 부채에 대해 법적으로 집행가능한 상계권리를 현재 보유하고 있고, 순액으로 결제하거나 자산을 실현하는 동시에 부채를 결제할 의도를 가지고 있을 때 상계하여 재무상태표에 순액으로 표시합니다. 법적으로 집행가능한 상계권리는 미래사건에 좌우되지 않으며, 정상적인 사업과정의 경우와 채무불이행의 경우 및 지급불능이나 파산의 경우에도 집행가능한 것을 의미합니다.

2.7 매출채권

매출채권은 정상적인 영업과정에서 판매된 재고자산 및 제공된 용역과 관련하여 고객으로부터 수취할 금액입니다. 매출채권의 회수가 1년 이내에 예상되는 경우 유동자산으로 분류하고, 그렇지 않은 경우 비유동자산으로 분류합니다. 매출채권은 최초에 공정가치로 인식하며, 유효이자율을 적용한 상각후원가에서 대손충당금을 차감하여 측정하고 있습니다.

2.8 재고자산

재고자산은 원가와 순실현가능가치 중 작은 금액으로 표시하고 있습니다. 원가는 미착품을 제외하고는 평균법에 따라 결정하고 있습니다. 제품과 재공품의 원가는 원재료비, 직접노무비 및 기타 직접원가와 정상조업도에 근거한 관련 제조간접비로 이루어지며, 유희생산설비 원가나 폐기비용은 제외하고 있습니다. 순실현가능가치는 정상적인 영업과정에서의 추정 판매가격에서 적용 가능한 변동 판매비용을 차감한 금액입니다.

연결회사는 주기적으로 재고자산평가충당금의 중요한 변동을 발생시킬 가능성이 있는 미래의 제품수요 등을 검토하여 과잉, 진부화 및 시장가치의 하락 등이 발생한 경우 재고자산평가충당금을 계상하고 있으며 재고자산평가손실을 매출원가로 처리하고 있습니다.

2.9 유형자산

유형자산은 역사적원가에서 감가상각누계액과 손상차손누계액을 차감하여 표시하고 있습니다. 역사적원가는 자산의 취득에 직접적으로 관련된 지출을 포함합니다. 후속원가는 자산으로부터 발생하는 미래의 경제적 효익이 연결회사에 유입될 가능성이 높으며 그 원가를 신뢰성 있게 측정할 수 있는 경우에 한하여 자산의 장부금액에 포함하거나 별도의 자산으로 인식하고 있습니다. 대체된 부분의 장부금액은 제거하고 있으며 그 외의 모든 수선 및 유지비는 발생한 기간의 비용으로 인식하고 있습니다.

연결회사의 유형자산은 취득원가에서 연결회사가 추정한 추정내용연수에 따라 정액법에 의하여 상각됩니다. 토지는 상각되지 않으며, 자본화차입금이자를 포함한 장기건설자산의 취득에 사용된 원가는 관련자산의 추정내용연수 동안 상각됩니다.

각 자산별로 연결회사가 사용하고 있는 대표 추정내용연수는 다음과 같습니다.

과 목	내 용 연 수
건 물	40년
구 축 물	15년
기 계 장 치	5~8년
차량운반구	4~5년
공구와기구	4~5년
비 품	4~5년

연결회사는 매 회계연도 말에 유형자산의 감가상각방법, 잔존가치와 경제적 내용연수를 검토하고 필요한 경우 조정을 하고 있습니다. 자산의 장부금액이 추정 회수가능액을 초과하는 경우 자산의 장부금액을 회수가능액으로 즉시 감소시키고 있습니다. 자산의 처분손익은 처분대가와 자산의 장부금액의 차이로 결정되며, 손익계산서의 기타수익 또는 기타비용으로 표시하고 있습니다.

2.10 무형자산

영업권은 취득시점에 취득하는 종속회사, 관계기업 및 공동기업, 사업 등의 순식별가능자산에 대한 연결회사의 지분에 해당하는 공정가치를 초과하여 지급한 대가에 해당하며 종속회사의 사업취득과 관련된 건은 무형자산으로, 관계기업 및 공동기업의 지분 취득과 관련한 건은 관계기업 및 공동기업 투자에 포함하여 계상하고 있습니다.

영업권을 제외한 무형자산은 역사적 원가로 최초 인식되고, 원가에서 상각누계액과 손상차손누계액을 차감한 금액으로 표시됩니다.

내부적으로 창출한 무형자산인 개발비는 기술적 실현가능성, 미래경제적효익 등을 포함한 자산 인식요건이 충족된 시점 이후에 발생한 지출금액의 합계입니다. 회원권은 이용 가능 기간에 대하여 예측가능한 제한이 없으므로 내용연수가 한정되지 않아 상각되지 않습니다. 특허권, 상표권 및 기타무형자산 등 한정된 내용연수를 가지는 무형자산은 추정내용연수동안 정액법에 따라 상각하고 있습니다.

각 자산별 대표 추정내용연수는 다음과 같습니다.

구 분	구분	추정내용연수	감가상각방법
영업권	비한정	비한정	비상각대상
회원권		비한정	비상각대상
개발비	한정	5년	정액법
산업재산권		10년	정액법
기타의무형자산		5~10년	정액법

2.11 비금융자산의 손상

영업권이나 비한정내용연수를 가진 무형자산은 상각하지 않고 매년 손상검사를 실시하고 있습니다. 상각하는 자산의 경우 매 보고기간종료일에 장부금액이 회수가능하지 않을 수도 있음을 나타내는 환경의 변화나 사건이 있을 때마다 손상검사를 수행하고 있습니다. 손상차손은 회수가능액을 초과하는 장부금액만큼 인식하고 있습니다. 회수가능액은 순공정가치와 사용가치 중 큰 금액으로 결정하고 있습니다. 손상을 측정하기 위한 목적으로 자산은 별도로 식별 가능한 현금흐름을 창출하는 가장 하위 수준의 집단(현금창출단위)으로 그룹화하고 있습니다. 손상차손을 인식한 경우, 영업권이외의 비금융자산은 매 보고기간종료일에 손상차손의 환입가능성을 검토하고 있습니다.

2.12 금융부채

(1) 분류 및 측정

모든 금융부채는 다음을 제외하고는 후속적으로 상각후원가로 측정되도록 분류합니다.

가. 당기손익-공정가치 측정 금융부채

파생상품부채를 포함한 이러한 부채는 후속적으로 공정가치로 측정합니다.

나. 금융자산의 양도가 제거 조건을 충족하지 못하거나 지속적 관여 접근법이 적용되는 경우에 생기는 금융부채

주석 2.6 금융자산의 내용을 적용하여 측정합니다.

다. 금융보증계약

최초 인식 시 공정가치로 측정되며, 이후에 이러한 계약의 발행자는 해당 계약을 후속적으로 다음 중 큰 금액으로 측정합니다.

- 기대신용손실에 따라 산정한 손실충당금
- 최초 인식금액에서 기준서 제1115호 '고객과의 계약에서 생기는 수익'에 따라 인식한 이익누계액을 차감한 금액

라. 시장이자율보다 낮은 이자율로 대출하기로 한 약정

최초 인식 후에 이러한 약정의 발행자는 후속적으로 해당 약정을 다음 중 큰 금액으로 측정합니다.

- 기대신용손실에 따라 산정한 손실충당금
- 최초 인식금액에서 기준서 제1115호에 따라 인식한 이익누계액을 차감한 금액

마. 기준서 제1103호를 적용하는 사업결합에서 취득자가 인식하는 조건부 대가

이러한 조건부 대가는 후속적으로 당기손익-공정가치로 측정합니다.

(2) 제거

금융부채는 계약상 의무가 이행, 취소 또는 만료되어 소멸되거나 기존 금융부채의 조건이 실질적으로 변경된 경우에 재무상태표에서 제거됩니다. 소멸하거나 제3자에게 양도한 금융부채의 장부금액과 지급한 대가(양도한 비현금자산이나 부담한 부채를 포함)의 차액은 당기손익으로 인식합니다.

2.13 매입채무

매입채무는 정상적인 영업과정에서 공급자로부터 취득한 재고자산 및 제공받은 용역과 관련하여 지급할 의무가 있는 금액입니다. 매입채무의 지급이 12개월 이내에 예상되는 경우 유동부채로 분류하고, 그렇지 아니한 경우 비유동부채로 분류합니다. 매입채무는 최초에 공정가치로 인식하며, 후속적으로 유효이자율법을 사용한 상각후원가로 측정하고 있습니다.

2.14 차입금

차입금은 최초에 공정가치에서 거래비용을 차감한 금액으로 인식하며, 후속적으로 상각후원가로 측정하고 있습니다. 거래비용 차감 후 수취한 금액과 상환금액의 차이는 유효이자율법으로 상각하여 차입기간 동안 손익계산서에 인식하고 있습니다. 또한, 보고기간종료일 이후 12개월 이상 결제를 이연할 수 있는 무조건적인 권리가 있는 경우 비유동부채로 분류하며, 그렇지 않은 경우 유동부채로 분류하고 있습니다.

2.15 충당부채 및 우발부채

과거사건의 결과로 현재의 법적의무나 의제의무가 존재하고, 그 의무를 이행하기 위한 자원의 유출가능성이 높으며, 당해 금액의 신뢰성 있는 추정이 가능한 경우 연결회사는 충당부채를 인식하고 있습니다. 미래영업손실에 대하여는 충당부채를 인식하지 않습니다.

충당부채는 의무를 이행하기 위하여 예상되는 지출액의 현재가치로 측정하며, 현재가치 평가에 사용하는 할인율은 그 부채의 고유한 위험과 화폐의 시간가치에 대한 현행 시장의 평가를 반영한 세전이자율입니다. 시간경과로 인한 충당부채의 증가는 이자비용으로 인식하고 있습니다.

또한, 과거사건은 발생하였으나 불확실한 미래사건의 발생여부에 의해서 존재여부가 확인되는 잠재적인 의무가 있는 경우 또는 과거사건이나 거래의 결과 현재 의무가 존재하나 자원이 유출될 가능성이 높지 않거나 당해 의무를 이행하여야 할 금액을 신뢰성 있게 추정할 수 없는 경우 우발부채로 주석기재하고 있습니다.

2.16 종업원급여

(1) 단기종업원급여

종업원이 관련 근무용역을 제공한 회계기간의 말부터 12개월 이내에 결제될 단기종업원급여는 근무용역과 교환하여 지급이 예상되는 금액을, 근무용역이 제공된 때에 당기손익으로 인식하고 있습니다. 단기종업원급여는 할인하지 않은 금액으로 측정하고 있습니다. 종업원이 과거 근무용역의 결과 연결회사가 지급해야 할 법정의무 또는의제의무가 있고, 그 채무금액을 신뢰성있게 추정할 있다면 이익분배금 및 상여금으로 지급이 예상되는 금액을 부채로 인식하고 있습니다.

(2) 퇴직급여

연결회사는 확정기여제도를 운영하고 있습니다. 확정기여제도는 연결회사가 고정된 금액의 기여금을 별도 기금에 지급하는 퇴직연금제도입니다. 해당 기금이 현재나 과거 기간의 종업원 용역과 관련하여 지급하여야 할급여 전액을 지급하기에 충분한 자산을 보유하지 못하는 경우에도 연결회사는 추가적인 기여금을 납부할 법적 의무나 의제의무를 부담하지 않습니다. 확정기여제도와 관련하여 연결회사는 상장되거나 비상장으로 관리되고 있는 연금보험제도에 의무적으로나 계약에 의해 또는 자발적으로 기여금을 지급하고 있습니다. 기여금이 지급된 이후에 연결회사는 더 이상의 미래 의무를 부담하지않습니다. 기여금은 종업원이 근무 용역을 제공했을 때 비용으로 인식됩니다. 선급 기여금은 초과 기여금으로 인해 미래 지급액이 감소하거나 현금이 환급되는 만큼을 자산으로 인식하고 있습니다.

2.17 금융보증계약

금융보증계약은 채무상품의 최초 계약조건이나 변경된 계약조건에 따라 지급기일에 특정 채무자가 지급하지 못하여 보유자가 입은 손실을 보상하기 위하여 특정 금액을 지급하여야 하는 계약입니다.

연결회사가 제공한 금융보증계약은 최초 인식 시 공정가치로 측정되며, 후속적으로는 다음 중 큰 금액으로 측정하여 기타금융부채로 인식됩니다.

- (1) 금융상품의 손상 규정에 따라 산정한 손실충당금
- (2) 최초 인식금액에서 기준서 제1115호에 따라 인식한 이익누계액을 차감한 금액

2.18 당기법인세 및 이연법인세

연결회사의 법인세비용은 당기법인세와 이연법인세로 구성됩니다. 법인세는 기타포괄손익이나 자본에 직접 인식된 항목과 관련된 금액은 해당 항목에서 직접 인식하며, 이를 제외하고는 당기손익으로 인식됩니다. 법인세비용은 보고기간종료일 현재 제정되었거나 실질적으로 제정된 세법에 기초하여 측정됩니다.

이연법인세는 자산과 부채의 장부금액과 세무기준액의 차이로 정의되는 일시적 차이에 대하여 장부금액을 회수하거나 결제할 때의 예상 법인세효과로 인식됩니다. 다만, 사업결합 이외의 거래에서 자산·부채를 최초로 인식할 때 발생하는 이연법인세자산과 부채는 그 거래가 회계이익이나 과세소득에 영향을 미치지 않는다면 인식되지 않습니다. 이연법인세자산은 차감할 일시적차이가 사용될 수 있는 미래 과세소득의 발생가능성이 높은 경우에 인식됩니다.

종속회사, 관계기업 및 공동기업 투자지분과 관련된 가산할 일시적차이에 대하여 소멸시점을 통제할 수 있고 예측가능한 미래에 일시적차이가 소멸하지 않을 가능성이 높은 경우를 제외하고 이연법인세부채를 인식하고 있습니다. 또한 이러한 자산으로부터 발생하는 차감할 일시적차이에 대하여 일시적차이가 예측가능한 미래에 소멸할가능성이 높고 일시적차이가 사용될 수 있는 과세소득이 발생할 가능성이 높은 경우에만 이연법인세자산을 인식하고 있습니다.

이연법인세자산과 부채는 당기법인세자산과 당기법인세부채를 상계할 수 있는 법적으로 집행가능한 권리를 연결회사가 보유하고, 이연법인세자산과 부채가 동일한 과세당국에 의해서 부과되는 법인세와 관련이 있으면서 순액으로 결제할 의도가 있는 경우에 상계됩니다.

2.19 파생상품

파생상품은 파생상품 계약 체결 시점에 공정가치로 최초 인식되며 이후 공정가치로 재측정됩니다. 위험회피회계의 적용 요건을 충족하지 않는 파생상품의 공정가치변동은 거래의 성격에 따라 '기타영업외수익(비용)' 또는 '금융수익(비용)'으로 손익계산서에 인식됩니다.

2.20 배당금

배당금은 연결회사의 주주에 의해 승인된 시점에 부채로 인식하고 있습니다.

2.21 자본금

보통주와 상환의무 없는 우선주는 모두 자본으로 분류하고 있습니다. 지배회사 또는 종속회사
사이 지배회사의 보통주를 취득하는 경우, 직접거래원가를 포함하는 지급 대가는 그 보통주
가 소각되거나 재발행 될 때까지 연결회사의 자본에서 차감하여 표시하고 있습니다. 이러한
자기주식이 재발행되는 경우, 수취한 대가는 연결회사의 주주에게 귀속되는 자본에 포함하
고 있습니다.

2.22 수익인식

수익은 주로 연결회사의 통상적인 활동에서 발생하는 재화의 판매에 대하여 받았거나 받을 대가의 공정가액으로 구성되어 있습니다. 수익은 부가가치세, 반품, 판매장려금 및 가격 할인액을 차감한 순액으로 인식하고 있습니다.

연결회사는 모든 유형의 고객과의 계약에 5단계 수익인식모형(① 계약 식별 → ② 수행의무 식별 → ③ 거래가격 산정 → ④ 거래가격을 수행의무에 배분 → ⑤ 수행의무 이행 시 수익 인식)을 적용하여 수익을 인식합니다.

(1) 수행의무의 식별

연결회사는 Laser Marking System과 Laser 응용기술제품 등을 개발 및 생산하여 판매하는 사업을 영위하고 있으며, 연결회사의 대부분의 수익은 이와 관련되어 있습니다. 기업회계기준서 제1115호 적용시 고객과의 계약에서 제품의 판매, 운송, 설치의 수행의무가 식별되었으나 연결회사의 수익인식시기인 제품의 설치가 완료된 후 제품의 통제가 이전되므로 세 개의 수행의무가 별도로 구별되지 않는 것으로 회계처리 하였습니다.

(2) 변동대가

기업회계기준서 제1115호는 고객에게 지급할 대가가 고객이 기업에 이전하는 구별되는 재화나 용역의 대가로 지급하는 것이 아니라면, 그 대가는 거래가격, 즉 수익에서 차감하여 회계처리할 것을 요구하고 있습니다. 따라서 연결회사는 고객에게 지급하는 대가나 기업의 직접적인 고객은 아니더라도 기업의 유통 채널 내에 있는 고객에게 지급하는 대가는 수익에서 차감하여 회계처리 하였습니다.

(3) 유의적인 금융요소

일반적으로 연결회사는 고객으로부터 계약금을 선수령합니다. 실무적 간편법을 적용하여, 연결회사는 계약을 개시할 때 고객에게 약속한 재화나 용역을 이전하는 시점과 고객이 그에 대한 대가를 지급하는 시점 간의 기간이 1년 이내일 것이라고 예상된다면 약속한 대가(금액)에 유의적인 금융요소의 영향을 반영하지 않습니다.

(4) 보증 의무

연결회사는 법의 요구에 따라 판매 시점에 결함이 존재하는 제품을 수리하는 보증을 제공하고 있습니다. 이러한 확신 유형의 보증은 기업회계기준서 제1037호 '충당부채, 우발부채 및 우발자산'에 따라 회계처리합니다.

(5) 수행의무의 이행시기

연결회사는 제품 공급의 계약 개시시점에 식별한 수행의무가 한 시점에 이행된다고 판단하였습니다. 연결회사는 통제이전의 지표를 고려하여 1) 고객이 법적 소유권과 물리적 점유를 보유하고 2) 설비장비의 유의적인 위험과 보상이 연결회사에게서 고객사로 이전되며 3) 자산의 인수를 통한 효익(제조라인의 필수 부분으로서 설비장비의 구축)을 실현하며 동시에 4) 연결회사의 고객에 대한 잔금청구권이 실현되는 '설치완료시점'에 통제의 이전이 완료된다고 회계처리 하였습니다.

2.23 리스

리스는 리스제공자가 대가와 교환하여 식별되는 자산의 사용 통제권을 일정기간 동안 리스 이용자에게 이전하는 계약입니다. 연결회사는 계약의 약정시점에, 계약 자체가 리스인지, 계약이 리스를 포함하는지를 판단합니다. 다만, 연결회사는 기준서 제1116호 '리스' 최초적용일인 2019년 1월 1일 이전 계약에 대해서는 실무적 간편법을 적용하여 모든 계약에 대해 다시 판단하지 않았습니다.

리스이용자 및 리스제공자는 리스계약이나 리스를 포함하는 계약에서 계약의 각 리스요소를 리스가 아닌 요소(이하'비리스요소'라고 함)와 분리하여 리스로 회계처리합니다. 다만, 연결회사는 리스이용자로서의 회계처리에서 실무적 간편법을 적용하여 비리스요소를 리스요소와 분리하지 않고 각 리스요소와 관련 비리스요소를 하나의 리스요소로 회계처리합니다.

(1) 리스이용자

연결회사는 리스개시일에 기초자산을 사용할 권리를 나타내는 사용권자산과 리스료를 지급할 의무를 나타내는 리스부채를 인식합니다.

사용권자산은 리스개시일에 원가로 측정하고, 후속적으로 원가에서 감가상각누계액과 손상차손누계액을 차감하고, 리스부채의 재측정에 따른 조정을 반영하여 측정합니다. 또한 사용권자산은 리스개시일부터 사용권자산의 내용연수 종료일과 리스기간종료일 중 이른 날까지 감가상각합니다. 사용권자산은 재무상태표에 '유형자산'으로 분류합니다.

리스부채는 리스개시일 현재 지급되지 않은 리스료의 현재가치로 측정됩니다. 리스의 내재이자율을 쉽게 산정할 수 있는 경우에는 그 이자율로 리스료를 할인하며 그 이자율을 쉽게 산정할 수 없는 경우에는 리스이용자의 증분차입이자율을 사용합니다. 리스부채는 후속적으로 리스부채에 대한 이자비용만큼 증가하고, 지급한 리스료를 반영하여 감소합니다. 지수나 요율(이율)의 변동, 잔존가치보증에 따라 지급할 것으로 예상되는 금액의 변동, 매수선택권이나 연장선택권을 행사할 것이 상당히 확실한지나 종료선택권을 행사하지 않을 것이 상당히 확실한지에 대한 평가의 변동에 따라 미래 리스료가 변경되는 경우에 리스부채를 재측정합니다. 리스부채는 재무상태표에 '기타유동채무' 또는 '기타비유동채무'로 분류합니다.

단기리스와 소액자산리스의 경우 실무적 간편법을 적용하여 리스료를 리스기간에 걸쳐 정액 기준으로 비용을 인식합니다.

2.24 정부보조금

정부보조금은 보조금의 수취와 정부보조금에 부가된 조건의 준수에 대한 합리적인 확신이 있을 때 공정가치로 인식됩니다. 수익과 관련된 정부보조금은 이연하여 정부보조금의 교부 목적과 관련된 수익 또는 비용과 대응될 수 있는 기간에 손익계산서에 인식하고 있습니다. 한편, 특정 자산의 취득과 관련된 정부보조금은 이연수익으로 처리하고, 정부보조금 관련 이연수익은 관련 자산의 내용연수 동안 상각하여 손익으로 반영하고 있습니다.

2.25 주당이익

기본주당이익은 주주에게 귀속되는 손익계산서상 당기순이익을 보고기간 동안의 연결회사의 가중평균 유통보통주식수로 나누어 산정한 것입니다.

희석주당이익은 주주에게 귀속되는 손익계산서상 당기순이익을 보고기간 동안의 연결회사의 가중평균 유통보통주식수와 가중평균 잠재적 희석증권주식수로 나누어 산정한 것입니다. 잠재적 희석증권은 희석효과가 발생하는 경우에만 희석주당이익의 계산에 반영됩니다.

2.26 보고부문

보고부문은 최고영업의사결정자에게 보고되는 부문별로 공시되고 있습니다. 최고영업의사결정자는 부문에 배부될 자원에 대한 의사결정을 하고 부문의 성과를 평가하는데 책임이 있으며, 전략적 의사결정을 수행하는 이사회를 최고의사결정자로 보고 있습니다.

2.27 연결재무제표의 승인

연결회사의 연결재무제표는 2023년 3월 14일 이사회에서 승인될 예정이며, 향후 2023년 3월 29일자 주주총회에서 최종 승인될 예정입니다.

3. 중요한 회계추정 및 가정

연결회사는 미래에 대하여 추정 및 가정을 하고 있습니다. 추정 및 가정은 지속적으로 평가되며, 과거 경험과 현재의 상황에서 합리적으로 예측가능한 미래의 사건을 고려하여 이루어 집니다. 이러한 회계추정은 실제 결과와 다를 수도 있습니다. 특히 2021년 코로나 19(COVID-19)의 확산으로 연결회사의 추정 및 가정에 영향이 발생할 수 있으나, 당기말 현재 그 영향을 합리적으로 추정할 수 없습니다. 다음 회계연도에 자산 및 부채 장부금액의 조정에 영향을 미칠 수 있는 유의적 위험에 대한 추정 및 가정은 다음과 같습니다.

(1) 금융상품의 공정가치

활성시장에서 거래되지 않는 금융상품의 공정가치는 원칙적으로 평가기법을 사용하여 결정 됩니다. 연결회사는 보고기간말 현재 중요한 시장상황에 기초하여 다양한 평가기법의 선택 및 가정에 대한 판단을 하고 있습니다

(2) 금융자산의 손상

금융자산의 손실충당금은 채무불이행위험과 기대신용손실률에 대한 가정에 근거하였습니다. 연결회사는 이러한 가정을 세우고 손상 계산을 위한 투입요소를 선택할 때보고기간말의 미래 전망에 대한 추정 및 과거 경험, 현재 시장 상황에 근거하여 판단합니다.

(3) 내용연수가 비한정인 무형자산의 손상

연결회사는 내용연수가 비한정인 무형자산의 손상여부를 검토하고 있습니다. 현금창출단위 또는 자산의 회수가능금액은 사용가치 계산에 기초하여 결정하고 있습니다. 이러한 계산은 추정에 근거하여 이루어 집니다.

(4) 리스

연결회사는 리스기간을 산정할 때에 연장선택권을 행사하거나 종료선택권을 행사하지 않을 경제적 유인이 생기게 하는 관련되는 사실 및 상황을 모두 고려합니다. 연장선택권의 대상 기간(또는 종료선택권의 대상 기간)은 리스이용자가 연장선택권을 행사할 것(또는 행사하지 않을 것)이 상당히 확실한 경우에만 리스기간에 포함됩니다.

선택권이 실제로 행사되거나(행사되지 않거나) 연결회사가 선택권을 행사할(행사하지 않을) 의무를 부담하게 되는 경우에 리스기간을 다시 평가합니다. 리스이용자가 통제할 수 있는 범위에 있고 리스기간을 산정할 때에 영향을 미치는 유의적인 사건이 일어나거나 상황에 유의적인 변화가 있을 때에만 연결회사는 연장선택권을 행사할 것(또는 행사하지 않을 것)이 상당히 확실한지의 판단을 변경합니다.

(5) 법인세

연결회사는 보고기간종료일 현재까지의 영업활동의 결과로 미래에 부담할 것으로 예상되는 법인세효과를 최선의 추정과정을 거쳐 당기법인세 및 이연법인세로 인식하였습니다. 하지만 실제 미래 최종 법인세부담은 인식한 관련 자산·부채와 일치하지 않을 수 있으며, 이러한 차이는 최종 세효과가 확정된 시점의 당기법인세 및 이연법인세 자산·부채에 영향을 줄 수 있습니다.

4. 범주별 금융상품

4.1 보고기간종료일 현재 금융자산의 범주별 내역은 다음과 같습니다.

<당기말>

(단위: 천원)

구분	상각후원가 측정	당기손익- 공정가치측정	기타포괄손익- 공정가치측정	합계
현금및현금성자산	159,217,919	-	-	159,217,919
매출채권및기타채권	82,606,157	-	-	82,606,157
단기금융상품	10,540,910	-	-	10,540,910
통화선도자산	-	255,521	-	255,521
장기매출채권및기타채권	197,194	-	-	197,194
당기손익-공정가치측정금융자산	-	35,516,921	-	35,516,921
기타포괄손익-공정가치측정금융자산	-	-	3,406,797	3,406,797
보증금	3,777,212	-	-	3,777,212
합계	256,339,392	35,772,442	3,406,797	295,518,631

<전기말>

(단위: 천원)

구분	상각후원가 측정	당기손익- 공정가치측정	기타포괄손익- 공정가치측정	합계
현금및현금성자산	92,844,986	-	-	92,844,986
매출채권및기타채권	111,795,841	-	-	111,795,841
단기금융상품	11,391,903	-	-	11,391,903
장기매출채권 및 기타비유동채권	214,389	-	-	214,389
당기손익-공정가치측정금융자산	-	31,841,075	-	31,841,075
기타포괄손익-공정가치측정금융자산	-	-	5,251,857	5,251,857
보증금	3,032,295	-	-	3,032,295
합계	219,279,414	31,841,075	5,251,857	256,372,346

4.2 보고기간종료일 현재 금융부채의 범주별 내역은 다음과 같습니다.

<당기말>

(단위: 천원)

구분	상각후원가 측정
매입채무및기타채무	26,262,621
리스부채	96,766
단기차입금	11,824,008
유동성장기부채	20,976
장기차입금	454,005
합계	38,658,376

<전기말>

(단위: 천원)

구분	상각후원가 측정
매입채무및기타채무	36,530,183
리스부채	132,217
단기차입금	11,805,491
유동성장기부채	22,693
장기차입금	492,466
합계	48,983,050

4.3 금융상품 범주별 주요 손익내역은 다음과 같습니다.

<당기>

(단위: 천원)

구분	상각후원가 측정	당기손익-공정가치측정	기타포괄손익-공정가치 측정	합계
이자수익	1,789,089	-	-	1,789,089
이자비용	(329,656)	-	-	(329,656)
대손상각비	(3,149,143)	-	-	(3,149,143)
당기손익-공정가치측정 금융자산평가손익	-	(2,273,188)	-	(2,273,188)
기타포괄손익-공정가치 측정 금융자산평가손익	-	-	(906,243)	(906,243)
파생상품평가이익	-	255,521	-	255,521
파생상품거래손실	-	(1,070,400)	-	(1,070,400)
외환차손익	8,901,053	-	-	8,901,053
외화환산손익	(1,073,195)	-	-	(1,073,195)
합계	6,138,148	(3,088,067)	(906,243)	2,143,838

<전기>

(단위: 천원)

구분	상각후원가 측정	당기손익- 공정가치측정	기타포괄손익- 공정가치 측정	합 계
이자수익	831,679	-	-	831,679
이자비용	(165,763)	-	-	(165,763)
대손상각비	(5,148,507)	-	-	(5,148,507)
당기손익-공정가치측정 금융자산평가이익	-	750,204	-	750,204
기타포괄손익-공정가치 측정 금융자산평가이익	-	-	851,057	851,057
외환차손익	2,504,171	-	-	2,504,171
외화환산손익	11,858,696	-	-	11,858,696
합계	9,880,276	750,204	851,057	11,481,537

5. 현금및현금성자산

보고기간종료일 현재 현금및현금성자산의 구성내역은 다음과 같습니다.

(단위: 천원)

구분	당기말	전기말
보유현금	63,793	67,314
요구불예금	159,154,126	92,777,672
합계	159,217,919	92,844,986

6. 매출채권및기타채권

6.1 보고기간종료일 현재 매출채권및기타채권의 내역은 다음과 같습니다.

(단위: 천원)

구분	당기말		전기말	
	유동	비유동	유동	비유동
매출채권	94,313,229	-	119,066,777	-
차감:손실충당금	(13,366,329)	-	(12,956,017)	-
미수금	2,440,310	3,544	6,345,012	3,439
차감:손실충당금	(1,160,281)	-	(1,188,499)	-
미수수익	909,010	-	1,058,352	-
차감:손실충당금	(529,783)	-	(529,783)	-
기타채권	1,400,000	193,650	1,400,000	210,950
차감:손실충당금	(1,400,000)	-	(1,400,000)	-
합계	82,606,156	197,194	111,795,842	214,389

6.2 당기와 전기 중 매출채권및기타채권의 손실충당금의 변동은 다음과 같습니다.

(단위: 천원)

구분	당기	전기
기초	16,074,300	11,688,822
당기손익으로 인식된 손실충당금의 증가	3,149,143	5,148,507
회수가 불가능하여 제각된 금액	(2,722,150)	(864,724)
기타	(44,900)	101,695
기말	16,456,393	16,074,300

6.3 보고기간종료일 현재 기대신용손실을 측정하기 위해 연체일을 기준으로 구분한매출채권 및기타채권의 내역은 다음과 같습니다.

(단위: 천원)

구분		당기말	전기말
연체되지 않은 채권		49,088,100	74,849,389
연체된 채권	6월 초과, 1년 이하	20,572,275	32,134,871
	1년 초과, 2년 이하	15,556,481	3,261,922
	2년 초과	14,042,888	17,838,349
소계		50,171,644	53,235,142
손실충당금		(16,456,393)	(16,074,300)
장부금액		82,803,351	112,010,231

6.4 보고기간종료일 현재 매출채권의 담보제공액은 없습니다.

7. 기타금융자산

7.1 보고기간종료일 현재 기타금융자산의 내역은 다음과 같습니다.

(단위: 천원)

구분	당기말		전기말	
	유동	비유동	유동	비유동
단기금융상품	10,540,910	-	11,391,903	-
통화선도자산	255,521	-	-	-
당기손익-공정가치측정금융자산	-	35,516,921	-	31,841,075
기타포괄손익-공정가치측정금융자산	-	3,406,797	-	5,251,857
기타	-	3,777,212	-	3,032,296
합계	10,796,431	42,700,930	11,391,903	40,125,228

7.2 보고기간종료일 현재 단기금융상품의 내역은 다음과 같습니다.

(단위: 천원)

내역	거래처	당기말		전기말	
		공정가액	장부가액	공정가액	장부가액
RP예금	KB증권	7,995,292	7,995,292	7,873,709	7,873,709
RP예금	미래에셋증권	1,203,118	1,203,118	1,186,694	1,186,694
단기예금	기업은행	-	-	1,862,600	1,862,600
Time Deposit	신한은행	1,342,500	1,342,500	468,900	468,900
합계		10,540,910	10,540,910	11,391,903	11,391,903

7.3 보고기간종료일 현재 통화선도자산의 내역은 다음과 같습니다.

(단위: 천원)

계약처	결제예정일	당기말	전기말
한국무역보험공사	매월 20일	255,521	-

7.4 보고기간종료일 현재 당기손익-공정가치측정금융자산의 내역은 다음과 같습니다.

(단위: 천원)

내역	당기말	전기말
우리금융지주 외 금융상품	25,125,916	22,303,118
SVIC30호신기술사업투자조합	2,038,215	3,394,229
지노베이션 1호 사모투자	3,000,000	3,000,000
엠지(MZ) 혁신성장 투자조합 4호	2,000,000	-
기타(연금저축 등)	3,352,790	3,143,728
합계	35,516,921	31,841,075

7.5 기타포괄손익-공정가치측정금융자산

(1) 보고기간종료일 현재 기타포괄손익-공정가치측정금융자산의 내역은 다음과 같습니다.

(단위: 천원)

내역	당기말	전기말
상장주식	847,947	2,693,007
비상장주식	2,558,850	2,558,850
합계	3,406,797	5,251,857

(2) 보고기간종료일 현재 기타포괄손익-공정가치측정금융자산 중 상장주식의 내역은 다음과 같습니다.

<당기말>

(단위: 천원)

회사명	지분율(%)	취득원가	장부가액
(주)잉크테크	0.88	664,076	847,947

<전기말>

(단위: 천원)

회사명	지분율(%)	취득원가	장부가액
(주)잉크테크	1.74	1,311,139	2,693,007

(3) 보고기간종료일 현재 기타포괄손익-공정가치측정금융자산 중 비상장주식의 내역은 다음과 같습니다.

<당기말>

(단위: 천원)

회사명	지분율(%)	취득원가	장부가액
아이티엠(주)	0.02	600,008	-
(주)지오피테크	8.00	200,001	-
(주)경기방송(주1)	0.29	15,000	15,000
Silverlake(주1)	8.95	2,543,850	2,543,850
United Technics International Corp.("UTIC")	10.42	213,268	-
합계		3,572,127	2,558,850

(주1) 시장성 없는 지분증권에 대하여 추정 현금흐름의 편차가 유의적이고 다양한 추정치의 발생 확률을 신뢰성 있게 평가할 수 없고 적용할 할인율을 신뢰성 있게 산정할 수 없으므로 취득원가로 평가 하였습니다.

<전기말>

(단위: 천원)

회사명	지분율(%)	취득원가	장부가액
아이티엠(주)	0.02	600,008	-
(주)지오피테크	8.00	200,001	-
(주)경기방송(주1)	0.29	15,000	15,000
Silverlake(주1)	10.00	2,543,850	2,543,850
United Technics International Corp.("UTIC")	10.42	213,268	-
합계		3,572,127	2,558,850

8. 재고자산

보고기간종료일 현재 재고자산의 내역은 다음과 같습니다.

(단위: 천원)

구분	당기말			전기말		
	평가전금액	평가충당금	장부금액	평가전금액	평가충당금	장부금액
상품	11,735,697	(627,996)	11,107,701	7,297,182	(610,241)	6,686,941
제품	35,506,056	(5,603,673)	29,902,383	24,297,513	(2,010,492)	22,287,021
재공품	67,063,943	(1,364,923)	65,699,020	84,051,713	(5,170,130)	78,881,583
원재료	51,212,694	(3,516,121)	47,696,573	41,710,779	(5,542,704)	36,168,075
미착품	7,078,325	-	7,078,325	3,068,903	-	3,068,903
합계	172,596,715	(11,112,713)	161,484,002	160,426,090	(13,333,567)	147,092,523

(주1) 당기 중 재고자산평가충당금환입 2,201,458천원(전기 재고자산평가손실: 7,986,818천원)과 재고자산감모손실 613,092천원(전기: -)을 매출원가에 반영하였습니다.

9. 관계기업 투자주식

9.1 보고기간종료일 현재 관계기업 투자주식의 내역은 다음과 같습니다.

(단위: 천원)

회사명	소유주식수	지분율(%)	당기말			전기말
			취득원가	지분해당액	장부가액	장부가액
(주)원택	7,249,574	39.19	3,490,111	8,907,366	8,907,366	8,272,098

9.2 당기와 전기 중 관계기업 투자주식의 변동내역은 다음과 같습니다.

<당기>

(단위: 천원)

회사명	기초	처분손익	지분법손익	지분법자본변동	기말
(주)원택	8,272,098	-	694,120	(58,852)	8,907,366

<전기>

(단위: 천원)

회사명	기초	처분손익	배당금수령	지분법손익	기말
(주)원택	8,009,274	-	-	262,824	8,272,098

9.3 보고기간종료일 현재 관계기업의 요약재무제표의 내용은 다음과 같습니다.

(단위: 천원)

회사명	자산총계		부채총계		매출액		당기손익	
	당기말	전기말	당기말	전기말	당기	전기	당기	전기
(주)원택	28,736,103	24,612,973	6,013,232	3,510,682	20,269,062	15,405,211	1,770,713	670,470

9.4 보고기간종료일 현재 공표된 시장가격이 있는 관계기업 투자주식의 시장가격은 다음과 같습니다.

(단위: 천원)

구분	주당가격	주식수	시장가격
(주)원택	2,265원	7,249,574주	16,420,285

10. 유형자산

10.1 보고기간종료일 현재 유형자산의 장부금액은 다음과 같습니다.

(단위: 천원)

구분	당기말			전기말		
	취득가액	상각및 손상누계액	장부가액	취득가액	상각및 손상누계액	장부가액
토지	54,062,639	-	54,062,639	54,049,036	-	54,049,036
건물	58,880,676	(17,009,517)	41,871,159	60,234,033	(15,749,926)	44,484,107
기계장치	71,944,946	(54,554,293)	17,390,653	87,045,180	(64,758,497)	22,286,683
시설장치	11,707,002	(6,705,117)	5,001,885	11,508,684	(6,116,679)	5,392,005
차량운반구	1,975,714	(1,278,893)	696,821	1,904,788	(1,247,373)	657,415
공구와기구	1,871,044	(1,363,015)	508,029	1,623,704	(1,164,303)	459,401
비품	7,421,208	(6,186,794)	1,234,414	7,424,488	(5,941,063)	1,483,425
사용권자산	281,669	(182,752)	98,917	300,202	(158,253)	141,949
건설중인자산	1,412,305	-	1,412,305	335,700	-	335,700
합계	209,557,203	(87,280,381)	122,276,822	224,425,815	(95,136,094)	129,289,721

10.2 당기와 전기 중 유형자산의 변동 내역은 다음과 같습니다.

<당기>

(단위: 천원)

구분	기초 장부가액	취득	처분	상각	환율변동효과	기말 장부가액
토지	54,049,036	106,497	(19,042)	-	(73,852)	54,062,639
건물	44,484,107	458,260	(1,090,876)	(1,791,426)	(188,906)	41,871,159
기계장치	22,286,683	1,092,021	(416,905)	(5,398,738)	(172,408)	17,390,653
시설장치	5,392,005	389,400	(2)	(645,026)	(134,492)	5,001,885
차량운반구	657,415	316,771	(25,706)	(253,310)	1,651	696,821
공구와기구	459,401	253,173	-	(204,530)	(15)	508,029
비품	1,483,425	254,026	(6)	(493,693)	(9,338)	1,234,414
사용권자산	141,949	98,247	-	(141,279)	-	98,917
건설중인자산	335,700	1,076,605	-	-	-	1,412,305
합계	129,289,721	4,045,000	(1,552,537)	(8,928,002)	(577,360)	122,276,822

<전기>

(단위: 천원)

구분	기초 장부가액	취득	처분	상각	환율변동효과	기말 장부가액
토지	52,858,741	999,620	(17,637)	-	208,312	54,049,036
건물	44,237,915	1,146,586	(13,109)	(1,742,387)	855,102	44,484,107
기계장치	27,322,230	3,190,818	(1,089,288)	(8,685,683)	1,548,606	22,286,683
시설장치	5,428,171	-	-	(607,457)	571,291	5,392,005
차량운반구	347,199	583,612	(33,820)	(247,940)	8,364	657,415
공구와기구	318,501	398,453	(8)	(257,793)	248	459,401
비품	1,465,906	528,999	(34,610)	(599,587)	122,717	1,483,425
사용권자산	60,530	168,534	-	(87,115)	-	141,949
건설중인자산	-	335,700	-	-	-	335,700
합계	132,039,193	7,352,322	(1,188,472)	(12,227,962)	3,314,640	129,289,721

10.3 보고기간종료일 현재 단기차입금 등과 관련하여 담보로 제공된 자산의 내역은 다음과 같습니다.

(단위: 천원)

담보자산종류	장부가액	담보설정액	차입잔액	담보권자
토지	3,055,433	8,400,000	7,000,000	한국산업은행
건물	567,615			
토지 및 건물	1,236,187	494,475	474,981	Chang Hwa Commercial Bank
합계	4,859,235	8,894,475	7,474,981	

10.4 연결회사는 보고기간종료일 현재 유형자산 및 재고자산에 대하여 화재보험에 가입하고 있으며 부보금액은 233,709,936천원(전기말: 143,416,341천원)입니다. 또한 연결회사는 화재보험 외에 차량운반구에 대한 종합보험과 책임보험에 가입하고 있습니다.

11. 무형자산

11.1 보고기간종료일 현재 무형자산의 장부금액은 다음과 같습니다

(단위: 천원)

과목	당기말			전기말		
	취득가액	손상및 상각누계액	장부가액	취득가액	손상및 상각누계액	장부가액
개발비	7,401,801	(7,401,801)	-	7,401,801	(7,401,801)	-
산업재산권	4,775,053	(3,516,751)	1,258,302	4,741,114	(3,220,302)	1,520,812
회원권	2,285,279	(678,185)	1,607,094	2,285,279	(678,185)	1,607,094
영업권	2,155,649	(1,785,059)	370,590	2,155,649	(1,785,059)	370,590
기타의무형자산	6,637,319	(5,295,686)	1,341,633	6,537,493	(4,818,699)	1,718,794
합계	23,255,101	(18,677,482)	4,577,619	23,121,336	(17,904,046)	5,217,290

11.2 당기와 전기 중 무형자산의 변동내역은 다음과 같습니다.

<당기>

(단위: 천원)

내역	기초	취득	상각	손상	처분	환율변동	기말
산업재산권	1,520,812	33,939	(296,449)	-	-	-	1,258,302
회원권	1,607,094	-	-	-	-	-	1,607,094
영업권	370,590	-	-	-	-	-	370,590
기타의무형자산	1,718,794	99,826	(476,226)	-	-	(761)	1,341,633
합계	5,217,290	133,765	(772,675)	-	-	(761)	4,577,619

<전기>

(단위: 천원)

내역	기초	취득	상각	손상	처분	환율변동	기말
산업재산권	1,658,655	178,423	(316,266)	-	-	-	1,520,812
회원권	1,374,262	232,832	-	-	-	-	1,607,094
영업권	370,590	-	-	-	-	-	370,590
기타의무형자산	2,130,198	68,420	(491,970)	-	-	12,146	1,718,794
합계	5,533,705	479,675	(808,236)	-	-	12,146	5,217,290

11.3 당기와 전기 중 발생한 무형자산 상각액은 전액 판매비와관리비로 계상되었습니다.

11.4 당기와 전기 중 비용으로 인식된 경상개발비는 다음과 같습니다.

(단위:천원)

구분	당기		전기	
	매출원가	판매관리비	매출원가	판매관리비
경상개발비	24,179,287	2,115,386	25,120,504	1,656,509

12. 정부보조금

레이저 및 웨이퍼 절단장비 등의 개발과 관련하여 한국산업기술평가관리원 등 관련기관으로부터 수령한 정부보조금을 시험연구용기기 등의 구입 및 연구비 지출에 사용하였으며, 동 정부보조금을 경상개발비에서 차감하고 있습니다. 당기 및 전기 정부보조금 변동내역은 다음과 같습니다.

<당기>

(단위: 천원)

과목	구분	기초	증가	감소	기말
정부보조금	고강도난삭재	-	274,739	(274,739)	-
	링 코어 광섬유 레이저	-	311,654	(311,654)	-
	이동형 용접로봇	-	167,331	(167,331)	-
	6kW CW레이저	-	218,442	(218,442)	-
	스텔스 다이싱(Stealth Dicing)	-	646,601	(646,601)	-
	실리콘 웨이퍼	-	4,909	(4,909)	-
	레이저 가공 장비	-	88,761	(88,761)	-
	300 W급 펄스 레이저	-	3,799	(3,799)	-
	300W 500펄스 레이저	-	1,755,790	(1,755,790)	-
	전기차생산용레이저	-	11,827	(11,827)	-
	합계	-	3,483,853	(3,483,853)	-

<전기>

(단위: 천원)

과목	구분	기초	증가	감소	기말
정부보조금	태양광모듈	-	249,517	(249,517)	-
	3D Printer	-	45,945	(45,945)	-
	다이싱 장비	-	313,827	(313,827)	-
	고강도난삭재	-	426,289	(426,289)	-
	초박형레이저	-	466,352	(466,352)	-
	8kW급 링 코어 광섬유 레이저	-	212,591	(212,591)	-
	이동형 용접로봇	-	199,757	(199,757)	-
	고신뢰 6kW CW레이저	-	410,668	(410,668)	-
	스텔스 다이싱(Stealth Dicing)	-	223,321	(223,321)	-
	실리콘 웨이퍼	-	10,042	(10,042)	-
	으뜸1 세부	-	69,200	(69,200)	-
	레이저 가공 장비	-	93,769	(93,769)	-
	전기차생산용레이저	-	41,379	(41,379)	-
	합계	-	2,762,657	(2,762,657)	-

13. 기타비금융자산

보고기간종료일 현재 기타비금융자산의 내역은 다음과 같습니다.

(단위: 천원)

구분	당기말		전기말	
	유동	비유동	유동	비유동
선급금	7,734,951	-	5,557,362	-
차감:손실충당금	-	-	-	-
선급법인세	-	-	60,681	-
선급비용	1,725,385	765,267	1,271,243	293,331
부가세대급금	-	-	573,210	-
기타	171,837	977,978	137,310	922,927
합계	9,632,173	1,743,245	7,599,806	1,216,258

14. 매입채무및기타채무

보고기간종료일 현재 매입채무및기타채무의 내역은 다음과 같습니다.

(단위: 천원)

구분	당기말		전기말	
	유동	비유동	유동	비유동
매입채무	22,452,470	-	32,972,863	-
미지급금	1,543,182	-	1,836,467	5,928
미지급비용(주1)	4,348,467	-	3,535,536	-
예수금	5,400,055	-	2,926,249	-
임대보증금	-	115,234	-	100,000
합계	33,744,174	115,234	41,271,115	105,928

(주1) 당기말 현재 발생연차휴가에 대한 예상원가 2,196,733천원 (전기말 : 1,920,610천원) 이 미지급비용으로 계상되었습니다.

15. 확정기여형 퇴직급여제도

연결회사는 확정기여제도를 운영하고 있습니다. 당기와 전기 중 퇴직급여비용의내역은 다음과 같습니다.

(단위: 천원)

구분	당기	전기
확정기여형 퇴직급여비용	4,203,647	3,176,738

16. 장단기차입금

16.1 보고기간종료일 현재 단기차입금의 내역은 다음과 같습니다.

(단위: 천원)

차입처	내용	당기말 현재 연이자율	당기말	전기말
기업은행	원화대출	3월물 KORIBOR +0.823%	2,000,000	2,000,000
산업은행	원화대출	2.98%	7,000,000	7,000,000
신한은행 유럽	외화대출	3M EUR LIBOR +1.4%	2,824,008	2,805,491
합계			11,824,008	11,805,491

16.2 보고기간종료일 현재 장기차입금의 내역은 다음과 같습니다.

(단위: 천원)

차입처	내용	당기말 현재 연이자율	당기말	전기말
Chang Hwa Commercial Bank	외화대출	1년 정기예금이자 +0.69%	474,981	515,159
차감 : 유동성장기부채			(20,976)	(22,693)
장기차입금 금액			454,005	492,466

17. 기타비금융부채

17.1 보고기간종료일 현재 기타비금융부채의 내역은 다음과 같습니다.

(단위: 천원)

구분	당기말	전기말
선수금	10,829,022	8,128,021
판매보증충당부채	2,358,662	2,842,105
부가세예수금	-	170,573
기타	2,235,044	1,581,141
합계	15,422,728	12,721,840

17.2 당기 및 전기 중 판매보증충당부채의 변동내역은 다음과 같습니다.

(단위: 천원)

구분	당기	전기
기초금액	2,842,105	2,974,532
증가(감소)	(483,443)	(132,427)
기말금액	2,358,662	2,842,105

18. 납입자본

18.1 보고기간종료일 현재 지배회사의 자본금의 내역은 다음과 같습니다.

구분	당기말	전기말
발행예정주식수	40,000,000주	40,000,000주
발행주식수	12,319,550주	12,319,550주
1주당금액	500원	500원

18.2 보고기간종료일 현재 지배회사의 주요주주의 현황은 다음과 같습니다.

주주명	소유주식수(주)	지분율(%)
성규동의 1인	3,679,151	29.87
국민연금공단 외 5인 (1%이상 주주)	1,861,747	15.11
기타	6,778,652	55.02
합계	12,319,550	100.00

18.3 당기와 전기 중 지배회사의 자본금 및 주식발행초과금의 변동내역은 다음과 같습니다.

<당기> (단위: 천원)

구분	일자	자본금	주식발행초과금
기초	2022.01.01	6,159,775	72,733,291
기말	2022.12.31	6,159,775	72,733,291

<전기> (단위: 천원)

구분	일자	자본금	주식발행초과금
기초	2021.01.01	6,159,775	72,733,291
기말	2021.12.31	6,159,775	72,733,291

19. 이익잉여금

보고기간종료일 현재 지배회사의 연결이익잉여금의 내역은 다음과 같습니다.

(단위: 천원)

구분	당기말	전기말
1. 법정적립금	4,719,968	3,374,212
이익준비금(주1)	4,719,968	3,374,212
2. 미처분이익잉여금	457,096,255	392,778,575
합계	461,816,223	396,152,787

(주1) 지배회사는 상법상의 규정에 따라 납입자본의 50%에 달할 때까지 매 결산기마다 금전에 의한 이익배당액의 10% 이상을 이익준비금으로 적립하도록 되어 있습니다.

20. 기타자본구성요소

20.1 보고기간종료일 현재 기타자본구성요소의 구성내역은 다음과 같습니다.

(단위: 천원)

구분	당기말	전기말
기타자본잉여금	3,264,086	3,264,086
기타포괄손익누계액	3,894,702	5,635,295
자기주식	(15,564,794)	(5,572,036)
합계	(8,406,006)	3,327,345

20.2 보고기간종료일 현재 기타자본잉여금의 구성내역은 다음과 같습니다

(단위: 천원)

구분	당기말	전기말
자기주식처분이익	25,691	25,691
기타자본잉여금	3,238,395	3,238,395
합계	3,264,086	3,264,086

20.3 보고기간종료일 현재 기타포괄손익누계액의 구성내역은 다음과 같습니다.

(단위: 천원)

구분	당기말	전기말
해외사업환산손익	4,045,071	5,276,681
관계기업의 기타포괄손익에 대한 지분	(58,852)	-
기타포괄손익-공정가치측정금융자산 평가손익	(91,517)	358,614
합계	3,894,702	5,635,295

20.4 자기주식

연결회사는 주식가격 안정 및 임직원에 대한 상여지급 목적으로 자사주식을 취득하여 보유하고 있는 바, 보고기간종료일 현재의 내역은 다음과 같습니다.

(단위: 천원)

종류	당기말		전기말	
	보유주식수	금액	보유주식수	금액
보통주	217,397주	15,564,794	98,617주	5,572,036

21. 매출액과 매출원가

21.1 당기와 전기 중 매출액의 발생내역은 다음과 같습니다.

(단위: 천원)

구분	당기	전기
제품매출	340,439,570	318,850,795
상품매출	95,924,439	66,440,446
기타매출	10,793,581	5,568,949
합계	447,157,590	390,860,190

21.2 당기와 전기 중 매출원가의 발생내역은 다음과 같습니다.

(단위: 천원)

구분	당기	전기
제품매출원가	231,149,999	209,957,366
상품매출원가	49,648,982	41,206,581
기타매출원가	13,591,785	9,011,928
합계	294,390,766	260,175,875

22. 판매관리비

당기와 전기 중 판매관리비의 발생내역은 다음과 같습니다.

(단위: 천원)

구분	당기	전기
급여	23,609,885	18,174,245
퇴직급여	1,468,919	750,208
복리후생비	3,013,686	3,038,715
여비교통비	1,466,117	1,212,591
교육훈련비	1,691	1,004
통신비	211,514	192,890
수도광열비	486,928	421,702
세금과공과	2,890,683	3,387,379
지급임차료	890,745	714,429
감가상각비	2,011,692	2,245,689
수선비	693,655	782,429
보험료	1,084,352	983,473
접대비	243,370	197,798
광고선전비	57,649	43,301
운반비	6,191,754	2,336,197
사무용품비	289,433	356,688
지급수수료	6,044,824	6,920,120
판매보증비	(483,443)	(132,427)
차량유지비	454,122	461,815
소모품비	373,273	389,555
도서비및교육비	68,613	30,466
국내전시비	232,133	121,725
해외지사경비	375,914	341,365
대손상각비(환입)	3,149,143	5,148,507
건물관리비	33,906	32,973
무형자산상각비	772,675	796,795
경상연구개발비	2,115,386	1,656,510
포장비	1,176,257	991,056
A/S비	571,463	569,498
잡비	471,804	381,260
합계	59,968,143	52,547,956

23. 비용의 성격별 분류

당기와 전기 중 비용의 성격별 내역은 다음과 같습니다.

(단위: 천원)

구분	당기	전기
원재료 매입액	217,586,250	219,068,264
상품 매입액	54,087,497	12,473,232
제품 및 재공품 등의 변동	(35,734,838)	(55,920,327)
종업원급여	42,262,498	40,849,245
연구개발비	26,118,790	26,777,014
감가상각비 및 무형자산상각비	9,700,677	13,036,198
지급수수료	16,372,794	8,410,914
기타	23,965,241	48,029,291
합계(주1)	354,358,909	312,723,831

(주1) 포괄손익계산서상의 매출원가와 판매비와관리비를 합산한 금액입니다.

24. 영업외수익

24.1 당기와 전기 중 기타수익의 발생내역은 다음과 같습니다.

(단위: 천원)

구분	당기	전기
유형자산처분이익	898,073	44,989
종속회사투자주식처분이익	5	-
임대료수입	324,900	260,349
잡이익	751,988	1,426,980
합계	1,974,966	1,732,318

24.2 당기와 전기 중 금융수익의 발생내역은 다음과 같습니다.

(단위: 천원)

구분	당기	전기
이자수익	1,789,089	831,679
당기손익-공정가치측정금융자산평가이익	82,604	1,944,261
외환차익	17,002,812	4,719,532
외화환산이익	6,939,489	12,734,283
파생상품평가이익	255,521	-
합계	26,069,515	20,229,755

24.3 당기와 전기 중 관계기업투자손익은 다음과 같습니다.

(단위: 천원)

구분	당기	전기
지분법평가이익(손실)	694,120	262,824
합계	694,120	262,824

25. 영업외비용

25.1 당기와 전기 중 기타비용의 발생내역은 다음과 같습니다.

(단위: 천원)

구분	당기	전기
유형자산처분손실	333,760	305,368
유형자산손상차손	-	2,167,618
기부금	26,485	25,137
잡손실	536,501	628,252
합계	896,746	3,126,375

25.2 당기와 전기 중 금융비용의 발생내역은 다음과 같습니다.

(단위: 천원)

구분	당기	전기
이자비용	329,657	165,763
당기손익-공정가치측정금융자산평가손실	2,355,792	1,194,057
파생상품거래손실	1,070,400	-
외환차손	8,101,759	2,215,361
외화환산손실	8,012,684	875,588
합계	19,870,292	4,450,769

26. 법인세비용

26.1 연결회사가 부담하여야 할 법인세의 법정세율은 과세표준 2억원까지는 10%, 2억원 초과 200억까지는 20%, 200억 초과분에 대해서는 22%이며, 법인세에 부과되는 지방세의 납부의무가 있습니다.

26.2 당기와 전기 중 손익계산서상 법인세비용의 내역은 다음과 같습니다.

(단위: 천원)

구분	당기	전기
I. 법인세부담세액		
1) 당기부담세액	24,154,376	19,157,766
2) 전기법인세 추징 및 조정액	(176,193)	272,623
합계	23,978,183	19,430,389
II. 이연법인세 변동액	(742,992)	1,296,304
III. 자본에 직접 가감된 이연법인세	291,754	(292,362)
IV. 자본에 직접 가감된 법인세부담액	-	-
법인세비용	23,526,945	20,434,331

(1) 자본에 직접 가감한 이연법인세의 내역은 다음과 같습니다.

(단위: 천원)

구분	당기		전기	
	일시적차이	법인세효과	일시적차이	법인세효과
기타포괄손익-공정가치측정 금융자산 평가손익	(1,197,997)	291,754	1,143,419	(292,362)

(2) 자본에 직접 가감한 법인세비용의 내역은 다음과 같습니다.

(단위: 천원)

구분	당기			전기		
	법인세효과 반영전 금액	법인세효과	법인세효과 반영후 금액	법인세효과 반영전 금액	법인세효과	법인세효과 반영후 금액
기타포괄손익-공정가치측정 금융자산 평가손익	-	-	-	-	-	-

26.3 법인세비용과 회계이익의 관계는 다음과 같습니다.

(단위: 천원)

구분	당기	전기
법인세비용차감전이익	100,770,243	92,784,112
적용세율에따른 세부담액(A)	23,924,399	21,991,755
조정사항(B)	(397,454)	(1,557,424)
- 미공제비용의 법인세효과	759,923	83,315
- 종속회사결손금법인세효과 미인식	929,973	92,788
- 직접외국납부세액	664,332	-
- 세액공제	(2,565,285)	(1,670,457)
- 미환류소득 법인세	-	48,278
- 전기 법인세 추징 및 조정액	(176,193)	272,623
- 기타차이	(10,204)	(383,971)
법인세비용(A+B)	23,526,945	20,434,331
평균유효세율	23.35%	22.02%

26.4 이연법인세의 내역은 다음과 같습니다.

(단위: 천원)

구분	재무상태표		포괄손익계산서	
	당기말	전기말	당기	전기
매출채권	1,899,222	2,242,359	343,137	68,320
미수수익	(48,256)	(79,382)	(31,126)	(52,222)
손실충당금	2,738,586	2,400,794	(337,792)	(426,808)
재고자산평가충당금	2,256,239	2,896,440	640,201	(1,903,471)
당기손익-공정가치측정금융자산	(1,308)	(571,045)	(569,737)	181,549
기타포괄손익-공정가치측정금융자산	223,605	(56,672)	(280,277)	334,412
유형자산	306,521	526,225	219,704	(532,784)
무형자산	30,034	31,329	1,295	132,792
종속회사및관계기업투자	596,697	1,431,630	834,933	(1,032,910)
국고보조금	783,736	503,331	(280,405)	(152,179)
미지급비용	(134,295)	335,416	469,711	266,286
판매보증충당부채	547,210	687,789	140,579	32,048
이전가격	1,396,134	1,456,312	60,178	113,155
매출	5,291,254	3,814,480	(1,476,774)	1,992,944
매출원가	(4,149,148)	(2,307,131)	1,842,017	(2,128,450)
외화환산손익	(477,865)	(2,680,879)	(2,203,014)	4,585,671
기타	469,168	353,546	1,370,362	(182,050)
이연법인세비용(수익)	-	-	742,992	1,296,303
이연법인세자산(부채)	11,727,534	10,984,542	-	-

26.5 보고기간종료일 현재 이연법인세 미인식한 일시적차이의 내역은 다음과 같습니다.

(1) 차감할 일시적 차이

(단위: 천원)

구분	당기	전기
종속회사투자	6,273,778	10,294,697

연결회사는 예측가능한 미래에 처분할 계획이 없는 종속회사 관련 차감할 일시적차이에 대해 이연법인세자산을 인식하지 않았습니다.

(2) 가산할 일시적 차이

(단위: 천원)

구분	당기	전기
종속회사투자	(27,114,505)	(50,299,139)

연결회사는 예측가능한 미래에 배당계획이 없고, 일시적차이의 소멸시점을 통제할 수 있는 종속회사 관련 가산할 일시적차이에 대해 이연법인세부채를 인식하지 않았습니다.

27. 비지배지분순이익

당기와 전기 연결회사의 비지배지분순이익은 다음과 같습니다.

(단위: 천원)

회사명	비지배지분율(%)		비지배지분순이익	
	당기	전기	당기	전기
(주)이엠테크	50.33	50.33	687,593	460,604
(주)이오엘	12.5	12.5	32,356	10,112
합계			719,949	470,716

28. 주당이익

28.1 지배회사지분의 기본주당이익의 산출내역은 다음과 같습니다.

(단위: 원, 주)

구분	당기	전기
가. 지배회사 소유지분 당기순이익	76,523,349,280	71,879,065,522
나. 가중평균유통보통주식수(주1)	12,160,014	12,220,933
다. 기본주당이익(가÷나)	6,293	5,882

(주1) 주당이익을 계산하기 위한 가중평균유통보통주식수의 산출근거는 다음과 같습니다.

<당기>

구분	일자	주식수(주) (A)	가중치(일) (B)	가중평균주식수 (A X B / 365)
기초	2022.01.01	12,319,550	365	12,319,550
자기주식	2022.01.01	(98,617)	365	(98,617)
자기주식 추가취득		(118,780)	365	(60,919)
합계		12,102,153		12,160,014

<전기>

구분	일자	주식수(주) (A)	가중치(일) (B)	가중평균주식수 (A X B / 365)
기초	2021.01.01	12,319,550	365	12,319,550
자기주식	2021.01.01	(98,617)	365	(98,617)
합계		12,220,933		12,220,933

28.2 희석주당이익

지배회사에 당기에 보유하고 있는 희석성 잠재적보통주는 없으므로 당기의 기본주당이익과

회석주당이익은 동일합니다.

29. 현금흐름표

29.1 영업으로부터 창출된 현금흐름의 내역은 다음과 같습니다.

(단위: 천원)

구분	당기		전기	
1. 당기순이익		77,243,298		72,349,781
2. 조정		38,894,452		36,372,904
(1) 비용의 가산	49,553,353		52,190,941	
법인세비용	23,526,945		20,434,331	
이자비용	329,657		165,763	
퇴직급여	4,203,648		3,176,738	
외화환산손실	8,012,684		875,588	
판매보증환입액	(483,443)		(132,427)	
대손상각비	3,149,143		5,148,507	
유형자산처분손실	333,760		305,368	
재고자산평가손실	(2,201,458)		7,986,818	
재고자산감모손실	613,092		-	
당기손익공정가치측정금융자산평가손실	2,355,792		1,194,057	
감가상각비	8,928,002		10,060,343	
유형자산손상차손	-		2,167,618	
무형자산상각비	772,675		808,237	
리스해지손실	12,857		-	
(2) 수익의 차감	(10,658,901)		(15,818,037)	
이자수익	1,789,089		831,679	
외화환산이익	6,939,490		12,734,284	
지분법이익	694,120		262,824	
종속회사투자주식처분이익	5		-	
당기손익공정가치측정금융자산평가이익	82,604		1,944,261	
파생상품평가이익	255,521		-	
유형자산처분이익	898,073		44,989	
3. 영업활동으로 인한 자산·부채의 변동		(1,439,950)		(94,489,037)
매출채권의 감소(증가)	19,159,495		(38,909,625)	
미수금의 감소(증가)	3,944,398		(3,908,782)	
선급금의 증가	(2,177,589)		(2,020,920)	
선급비용의 증가	(454,142)		(102,979)	
재고자산의 증가	(12,967,144)		(52,570,968)	
기타유동자산의 감소	538,683		348,517	
장기선급비용의 감소(증가)	(471,936)		93,886	
장기미수금의 증가	(106)		(1,649)	
매입채무의 증가(감소)	(10,795,428)		8,384,155	
미지급금의 증가(감소)	(293,286)		293,505	
미지급비용의 증가(감소)	628,865		433,359	
선수금의 증가(감소)	2,701,001		(3,823,966)	

선수수익의 증가	651,636		42,728	
예수금의 증가	2,473,805		840,715	
기타유동부채의 감소	(168,307)		(290,716)	
장기미지급금의 감소	(5,928)		(11,316)	
퇴직금의 지급	(4,203,967)		(3,284,981)	
영업으로부터 창출된 현금흐름		114,697,800		14,233,648

29.2 당기와 전기 중 현금의 유입과 유출이 없는 주요 거래내역은 다음과 같습니다.

(단위: 천원)

내역	당기	전기
매출채권 제각	2,722,150	864,724
사용수익권자산 증가	111,103	168,534
장기차입금 유동성대체	22,028	22,693
건설중인자산의 시설장치대체	373,000	-
재고자산의 유형자산 대체	183,427	1,381,776
기타비유동자산의 건물대체	-	611,102

29.3 당기와 전기 중 재무활동에서 발생한 부채의 변동내역은 다음과 같습니다.

<당기>

(단위: 천원)

구분	기초	현금흐름	비현금변동	기말
리스부채	132,218	(144,052)	108,601	96,767
단기차입금	11,805,490	-	18,517	11,824,007
유동성장기부채	22,693	(22,957)	21,241	20,977
장기차입금	492,466	-	(38,461)	454,005
임대보증금	100,000	15,234	-	115,234
합계	12,552,867	(151,775)	109,898	12,510,990

<전기>

(단위: 천원)

구분	기초	현금흐름	비현금변동	기말
리스부채	36,509	(70,600)	166,309	132,218
단기차입금	11,871,921	(75,000)	8,569	11,805,490
유동성장기부채	-	-	22,693	22,693
장기차입금	-	515,159	(22,693)	492,466
임대보증금	-	100,000	-	100,000
합계	11,908,430	469,559	174,878	12,552,867

30. 특수관계자와의 거래

30.1 특수관계자 현황

보고기간종료일 현재 연결회사와 특수관계에 있는 관계기업 등은 다음과 같습니다.

회사명	지역	당기말	전기말
(주)원텍	한국	관계기업	관계기업
(주)솔레오 등	한국	기타의특수관계자	기타의특수관계자

30.2 주요 경영진에 대한 보상

지배회사의 주요 경영진은 기업활동의 계획·운영·통제에 대한 중요한 권한과 책임을 가지고 있는 등기임원으로 구성되어 있으며, 주요 경영진에 대한 보상은 다음과 같습니다.

(단위: 천원)

구분	당기	전기
급여	4,777,201	2,059,511
퇴직급여	292,285	38,063
합계	5,069,486	2,097,574

30.3 당기와 전기 중 특수관계자와의 수익·비용거래 내역은 다음과 같습니다

(단위: 천원)

특수관계자	내역	당기		전기	
		수익거래	비용거래	수익거래	비용거래
(주)솔레오 등	매출	145,732	-	55,966	-
	임대료수입	172,200	-	171,480	-
	매입	-	11,462,083	-	4,264,718
	비유동자산취득	-	49,180	-	67,573
	지급수수료	-	1,670,442	-	709,407
합계	317,932	13,181,705	227,446	5,041,698	

30.4 보고기간종료일 현재 연결회사와 특수관계자와의 거래로 인한 채권잔액 내역은 다음과 같습니다.

(단위: 천원)

특수관계자	내역	당기말	전기말
(주)솔레오 등	매출채권	121,439	199,636
	미수금	15,760	15,719
	선급금	2,361,948	1,742,268
합계		2,499,147	1,957,623

30.5 보고기간종료일 현재 연결회사와 특수관계자와의 거래로 인한 채무잔액 내역은 다음과 같습니다.

(단위: 천원)

특수관계자	내역	당기말	전기말
(주)솔레오 등	매입채무	243,979	150,045
	미지급비용	8,416	-
	선수금	49,857	-
합계		302,252	150,045

30.6 당기와 전기 중 특수관계자와의 자금 거래 내역은 다음과 같습니다.

(단위: 천원)

특수관계자	내역	당기	전기
(주)솔레오 등	배당금 지급	96,840	32,280

31. 우발채무 및 약정사항

31.1 보고기간종료일 현재 연결회사가 타인으로부터 제공받은 지급보증 내역은 다음과 같습니다.

(단위: 천원)

제공자	보증금액	보증내용
대표이사	3,388,810	차입금에 대한 지급보증
	22,833,216	차입금 및 외상매입금에 대한 지급보증
서울보증보험	7,380,155	이행보증
IBK기업은행	USD 520,800	외화지급보증

31.2 보고기간종료일 현재 금융기관과 체결한 주요 약정의 내용은 아래와 같습니다.

(원화단위: 천원)

금융기관	구분	약정한도액	실행액
IBK기업은행	일반자금대출	2,000,000	2,000,000
	구매카드	15,000,000	6,161,473
	외화지급보증	USD 1,600,000	USD 520,800
KDB산업은행	시설자금대출	7,000,000	7,000,000
신한은행 유럽	외화대출	EUR 2,090,000	EUR 2,090,000
Chang Hwa Commercial Bank	외화대출	NTD 12,200,000	NTD 11,509,116
합계		24,000,000	15,161,473
		USD 1,600,000	USD 520,800
		EUR 2,090,000	EUR 2,090,000
		NTD 12,200,000	NTD 11,509,116

31.3 보고기간종료일 현재 지배회사이 특수관계자에게 제공한 지급보증의 내역은 다음과 같습니다.

특수관계자	특수관계자 성격	금융기관	보증금액	보증내용
Innovavent GmbH	중속회사	신한은행	EUR 2,090,000	차입금에 대한 지급보증

31.4 위험회피회계(통화선도)

(1) 당기말 현재 당사의 위험회피회계처리 개요는 다음과 같습니다.

구분	종류	파생상품계약 및 위험회피회계처리 내용
공정가치위험회피	통화선도	외화확정계약의 환율변동 위험을 회피

(2) 당기말과 전기말 현재 통화선도의 내역은 다음과 같습니다.

(원화단위: 천원)

구분		통화선도자산		미결제약정내역	
		당기말	전기말	당기말	전기말
통화선도	공정가치위험회피(주1)	255,521	-	USD 18,000,000	-

(주1) 위험회피회계 적용으로 인한 효과는 모두 당기손익으로 인식하였습니다.

(2) 당기 및 전기 중 파생상품 위험회피회계 관련 손익은 다음과 같습니다.

(원화단위: 천원)

구분		거래손익		평가손익	
		당기	전기	당기	전기
통화선도	공정가치위험회피	(1,070,400)	-	255,521	-

31.5 보고기간종료일 현재 중요한 계류 중인 소송사건은 없습니다.

32. 사업부문별 정보

32.1. 연결회사가 제공하는 재화나 용역에 근거하여 영업부문을 구분하고 각 부문의 재무정보를 내부관리목적으로 활용하고 있으며 2개의 보고영업부문은 다음과 같습니다.

부문	영업의 성격
반도체기계부문	반도체기계의 제조판매 및 상품의 판매
임가공부문	반도체의 임가공

32.2 당기와 전기 중 각 영업부문의 손익정보와 영업자산, 부채 내역은 다음과 같습니다.

(단위:천원)

구분	당기			전기		
	반도체기계부문	임가공부문	합계	반도체기계부문	임가공부문	합계
매출액	447,102,355	55,235	447,157,590	388,494,647	2,365,543	390,860,190
매출원가	289,419,135	4,971,630	294,390,765	251,163,947	9,011,927	260,175,874
매출총손익	157,683,220	(4,916,395)	152,766,825	137,330,700	(6,646,385)	130,684,315
영업손익	97,722,484	(4,923,803)	92,798,681	85,100,771	(6,964,413)	78,136,358
당기순손익	82,169,022	(4,925,724)	77,243,298	79,349,215	(6,999,434)	72,349,781
영업자산	615,791,317	76,075	615,867,392	562,618,799	3,425,784	566,044,583
영업부채	76,743,386	9,481	76,752,867	80,772,927	491,826	81,264,753

32.3 당기와 전기 중 지역부문별 정보는 다음과 같습니다.

(단위: 백만원)

구분	매출액	
	당기	전기
국내	208,073	165,154
국외	239,085	225,706
합계	447,158	390,860

32.4 연결회사 매출액의 10% 이상을 차지하는 외부 고객과 관련된 정보는 다음과 같습니다.

(단위: 백만원)

구분	매출액	
	당기	전기
고객 1	110,722	77,971
고객 2	46,962	16,035
합계	157,684	94,006

33. 재무위험관리의 목적 및 정책

33.1 위험관리의 개요

연결회사는 금융상품을 운용함에 따라 신용위험, 유동성위험, 환위험, 이자율위험 및 기타 가격위험에 노출되어 있습니다.

본 주석은 상기 위험에 대한 연결회사의 노출정도 및 이와 관련하여 연결회사가 수행하고 있는 자본관리와 위험관리의 목적, 정책 및 절차와 위험측정방법 등에 대한 질적 공시사항과 양적 공시사항을 포함하고 있습니다.

33.2 위험관리 개념체계

연결회사의 위험관리는 연결회사의 재무적 성과에 영향을 미치는 잠재적 위험을 식별하여 연결회사에 허용가능한 수준으로 감소, 제거 및 회피하는 것을 그 목적으로 하고 있습니다. 연결회사의 전사적인 수준의 위험관리 정책 및 절차를 마련하여 운영하고 있으며, 연결회사의 재무부문에서 위험관리에 대한 총괄책임을 담당하고 있습니다.

33.3 환위험 관리

연결회사는 제품 및 상품의 상당부분을 수출하고 있으며, 수출거래로 인한 해외채권의 환율변동위험을 내포하고 있습니다. 또한 주요 생산에 필요한 원재료를 일부 수입에 의존하고 있으며, 동 원재료의 수입거래는 환율변동에 따른 원자재의 가격변동 위험과 원재료 수입 시 발생하는 외화금융부채의 환율변동 위험을 내포하고 있습니다.

(1) 보고기간종료일 현재 기능통화 이외의 외화별 자산부채의 장부금액은 다음과 같습니다.

<당기말>

(원화단위: 천원)

구분	자산		부채	
	외화	원화	외화	원화
USD	106,921,417	135,501,512	5,549,402	7,032,757
기타외화		478,198		1,226,341
합계		135,979,710		8,259,098

<전기말>

(원화단위:천원)

구분	자산		부채	
	외화	원화	외화	원화
USD	93,457,438	110,793,793	5,199,471	6,163,973
기타외화		1,201,337		1,600,056
합계		111,995,130		7,764,029

(2) 보고기간종료일 현재 각 외화에 대한 원화환율 10% 변동 시, 환율변동이 세전이익에 미치는 영향은 다음과 같습니다.

(원화단위:천원)

구분	당기		전기	
	원화 10% 평가절상 시	원화 10% 평가절하 시	원화 10% 평가절상 시	원화 10% 평가절하 시
USD	(12,846,875)	12,846,875	(10,462,982)	10,462,982
기타외화	74,815	(74,815)	39,872	(39,872)
합계	(12,772,060)	12,772,060	(10,423,110)	10,423,110

33.4 주가변동 위험

연결회사는 유동성관리 및 영업상의 필요 등으로 상장 및 비상장주식을 포함하는 지분증권에 투자하고 있습니다. 연결회사는 이를 위하여 하나 이상의 직접적 또는 간접적 투자수단을 이용하고 있습니다.

보고기간종료일 연결회사의 지분증권투자(종속회사 및 관계기업 제외)의 시가(비상장주식은 취득가액)는 7,445,012천원(전기말 8,646,086천원)입니다(주석7 참조).

33.5 이자율 변동위험

연결회사는 차입금과 관련하여 이자율변동위험에 노출되어 있습니다. 연결회사의 경영진은 시장이자율의 변동으로 인하여 금융상품의 공정가치 또는 미래현금흐름이 변동할 위험을 정기적으로 측정하여 고정이자율차입금과 변동이자율차입금의 적절한 균형을 유지하고 있습니다.

보고기간종료일 현재 이자율이 100bp 변동 시, 변동금리부차입금으로 발생하는 이자비용 변동이 법인세비용차감전순이익에 미치는 영향은 다음과 같습니다.

(단위:천원)

구분	당기		전기	
	100bp 상승시	100bp 하락시	100bp 상승시	100bp 하락시
이자비용	(118,455)	118,455	(123,206)	105,832

33.6 유동성위험관리

유동성위험은 만기까지 모든 금융계약상의 약정사항들을 이행할 수 있도록 자금을 조달하지 못할 위험입니다.

연결회사의 보고기간종료일 현재 부채비율은 14.24%, 유동비율은 556.20%로서, 은행차입금을 사용하여 자금조달의 연속성과 유연성간의 조화를 유지하는 것을 목적으로하고 있습니다. 보고기간종료일 현재 연결회사의 재무제표에 반영된 차입금의 장부금액을 기준으로 만기가 1년 이내인 차입금 비율은 약 96%입니다. 그러나 연결사회는 자금조달의 원천에 대한 접근이 충분히 용이하며, 12개월 이내 만기가 도래하는 부채는 동일 차입처로부터 연장될 수 있으므로 유동성위험은 낮은 것으로 판단하였습니다.

(단위:천원)

구분	1년 미만	1년~5년	계
단기차입금	11,824,008	-	11,824,008
장기차입금	20,976	454,005	474,981
합계	11,844,984	454,005	12,298,989

33.7 신용위험

신용위험은 거래상대방이 의무를 이행하지 못하여 손실이 발생할 위험입니다. 연결회사는 주요하게 매출채권 관련 영업활동 및 금융기관 예금, 외환거래, 기타 금융 상품 등 재무활동으로 인한 신용위험에 노출되어 있습니다.

(1) 매출채권과 관련한 신용정책

고객신용위험은 연결회사의 정책, 절차 및 고객 신용위험관리 관련 통제를 준수하여야 하는 각 사업부문에 의해 관리되고 있습니다. 신용한도는 채권관리팀에서 정한 내부 등급평가기준에 근거하여 모든 고객에 대하여 설정되어 있습니다. 고객 신용평가는 다양한 요소가 고려되어 작성되는 신용등급평가점수에 근거하여 이루어지고 있습니다. 매출채권 금액은 정기적으로 모니터링 되고 있으며 주요 고객에 대한 매출시 신용장 또는 다른 형태의 신용보험 및 담보 등으로 보증받고 있습니다.

33.8 자본관리

자본관리의 주 목적은 연결회사의 영업활동을 유지하고 주주가치를 극대화하기 위하여 높은 신용등급과 건전한 자본비율을 유지하기 위한 것입니다. 연결회사는 자본구조를 경제환경의 변화에 따라 수정하고 있으며, 이를 위하여 배당정책을 수정하거나 자본감소 혹은 신주발행을 검토하도록 하고 있습니다. 한편, 기중자본관리의 목적, 정책 및 절차에 대한 어떠한 사항도 변경되지 않았으며, 자본관리지표로 부채비율과 유동비율을 이용하고 있습니다.

보고기간종료일 현재 연결회사의 부채비율 및 유동비율은 다음과 같습니다.

(단위: 천원)

구분	당기말	전기말
부채(A)	76,752,867	81,264,753
자본(B)	539,114,525	484,779,831
부채비율(A/B)	14.24%	16.76%
유동자산(C)	423,736,682	370,725,059
유동부채(D)	76,183,627	80,666,358
유동비율(C/D)	556.20%	459.58%

33.9 공정가치

(1) 공정가치

보고기간종료일 현재 연결회사의 재무제표에 계상된 모든 금융상품의 장부금액과 공정가치의 내역은 다음과 같습니다.

(단위: 천원)

구분	당기말		전기말	
	장부금액	공정가치	장부금액	공정가치
<금융자산>				
현금및현금성자산	159,217,919	(주1)	92,844,986	(주1)
매출채권및기타채권	82,606,157	(주1)	111,795,841	(주1)
단기금융상품	10,540,910	(주1)	11,391,903	(주1)
통화선도자산	255,521	(주1)	-	(주1)
장기매출채권및기타비유동채권	197,194	(주1)	214,389	(주1)
기타금융자산	3,777,212	(주1)	3,032,295	(주1)
당기손익-공정가치금융자산	35,516,921	35,516,921	31,841,075	31,841,075
기타포괄손익-공정가치금융자산	3,406,797	3,406,797	5,251,857	5,251,857
금융자산합계	295,518,631	38,923,718	256,372,346	37,092,932
<금융부채>				
매입채무및기타채무	26,262,621	(주1)	36,530,183	(주1)
리스부채	96,766	(주1)	132,217	(주1)
단기차입금	11,824,008	(주1)	11,805,491	(주1)
유동성장기부채	20,976	(주1)	22,693	(주1)
장기차입금	454,005	(주1)	492,466	(주1)
금융부채합계	38,658,376		48,983,050	

(주1) 장부금액이 공정가치의 합리적인 근사치이므로 공정가치 공시에서 제외하였습니다.

(2) 공정가치의 서열체계

연결회사는 금융상품의 공정가치를 결정하고 공시하기 위하여 공정가치측정에 사용된 투입 변수의 유의성을 반영하는 공정가치 서열체계를 이용하였습니다.

구분	투입변수의 유의성
수준1	동일한 자산이나 부채에 대한 시장의 공시가격
수준2	시장에서 관측가능한 투입변수를 활용한 공정가치 (단, Level 1에 포함된 공시가격은 제외)
수준3	관측가능하지 않은 투입변수를 활용한 공정가치

연결회사의 상기 서열체계에 따른 공정가치 측정치는 다음과 같습니다.

<당기말>

(단위: 천원)

구분	수준 1	수준 2	수준 3	합계
<금융자산>				
통화선도자산	-	255,521	-	255,521
당기손익-공정가치측정금융자산	-	28,125,916	7,391,005	35,516,921
기타포괄손익-공정가치측정금융자산	847,947	-	2,558,850	3,406,797
합계	847,947	28,381,437	9,949,855	39,179,239

<전기말>

(단위: 천원)

구분	수준 1	수준 2	수준 3	합계
<금융자산>				
당기손익-공정가치측정금융자산	-	25,303,118	6,537,957	31,841,075
기타포괄손익-공정가치측정금융자산	2,693,007	-	2,558,850	5,251,857
합계	2,693,007	25,303,118	9,096,807	37,092,932

34. 보고기간 후 사건

(1) 관계기업투자주식의 처분

연결회사는 윈텍(주) 주식 7,249,574주 중 6,325,620주를 30,996백만원에 처분하기로 2023년 3월 14일 이사회에서 결의하였으며 처분예정일은 2023년 3월 31일입니다.

4. 재무제표

재무상태표

제 29 기 2022.12.31 현재
 제 28 기 2021.12.31 현재
 제 27 기 2020.12.31 현재

(단위 : 원)

	제 29 기	제 28 기	제 27 기
자산			
유동자산	362,175,576,298	305,574,121,925	236,065,495,332
현금및현금성자산	127,689,609,063	64,074,666,510	71,020,154,382
매출채권 및 기타유동채권	97,805,713,085	118,653,083,562	69,206,212,753
기타유동금융자산	9,453,930,714	9,060,403,200	9,883,680,636
기타유동비금융자산	6,841,140,300	5,161,471,650	3,768,485,551
재고자산	120,385,183,136	108,624,497,003	82,186,962,010
비유동자산	191,308,974,426	191,535,502,906	192,326,440,118
장기매출채권 및 기타비유동채권	13,463,158,346	17,861,161,329	17,735,468,632
유형자산	95,435,564,695	97,713,937,990	99,465,693,389
무형자산	4,141,600,374	4,745,615,809	5,028,854,291
종속기업및관계기업투자주식	23,264,064,483	20,813,180,074	20,813,180,074
기타비유동금융자산	41,883,213,389	37,465,202,249	35,099,882,022
기타비유동비금융자산	964,180,373	906,016,736	1,497,118,809
이연법인세자산	12,157,192,766	12,030,388,719	12,686,242,901
자산총계	553,484,550,724	497,109,624,831	428,391,935,450
부채			
유동부채	80,906,535,240	79,827,391,067	73,268,215,529
매입채무 및 기타유동채무	48,279,871,764	47,800,475,978	42,156,257,413
유동성금융리스부채	96,765,994	132,217,093	36,508,590
단기차입금	9,000,000,000	9,000,000,000	9,075,000,000
미지급법인세	14,143,629,967	13,520,128,420	7,951,744,505
기타유동부채	9,386,267,515	9,374,569,576	14,048,705,021
비유동부채	110,000,000	100,000,000	
장기매입채무 및 기타비유동채무	110,000,000	100,000,000	
부채총계	81,016,535,240	79,927,391,067	73,268,215,529

자본			
자본금	6,159,775,000	6,159,775,000	6,159,775,000
보통주자본금	6,159,775,000	6,159,775,000	6,159,775,000
자본잉여금	76,716,943,674	76,716,943,674	76,716,943,674
주식발행초과금	72,733,291,234	72,733,291,234	72,733,291,234
기타자본잉여금	3,983,652,440	3,983,652,440	3,983,652,440
기타자본구성요소	(15,564,793,869)	(5,572,036,169)	(5,572,036,169)
자기주식	(15,564,793,869)	(5,572,036,169)	(5,572,036,169)
기타포괄손익누계액	(161,657,220)	(161,657,220)	(161,657,220)
이익잉여금(결손금)	405,317,747,899	340,039,208,479	277,980,694,636
이익준비금	3,944,816,565	2,844,932,595	2,478,304,605
미처분이익잉여금(미처리결손금)	401,372,931,334	337,194,275,884	275,502,390,031
자본총계	472,468,015,484	417,182,233,764	355,123,719,921
자본과부채총계	553,484,550,724	497,109,624,831	428,391,935,450

포괄손익계산서

제 29 기 2022.01.01 부터 2022.12.31 까지

제 28 기 2021.01.01 부터 2021.12.31 까지

제 27 기 2020.01.01 부터 2020.12.31 까지

(단위 : 원)

	제 29 기	제 28 기	제 27 기
수익(매출액)	409,143,031,245	356,417,614,220	306,018,089,413
매출원가	283,865,615,507	248,737,977,418	237,433,222,513
매출총이익	125,277,415,738	107,679,636,802	68,584,866,900
판매비와관리비	40,721,264,053	40,775,624,803	27,326,511,952
영업이익(손실)	84,556,151,685	66,904,011,999	41,258,354,948
기타수익	6,715,644,897	2,869,578,469	2,864,109,530
기타비용	4,936,934,750	643,105,421	957,156,148
금융수익	28,966,307,242	19,252,681,991	9,413,601,101
금융비용	16,347,440,864	4,280,607,128	14,167,514,379
법인세비용차감전순이익(손실)	98,953,728,210	84,102,559,910	38,411,395,052
법인세비용	22,676,349,090	18,377,766,167	7,527,573,323
당기순이익(손실)	76,277,379,120	65,724,793,743	30,883,821,729
기타포괄손익			2,160,771,093
당기순이익으로 재분류될 수 있는 항목(세후기타포괄손익)			2,160,771,093
기타포괄손익-공정가치 측정 금융자산 평가손익(세후기타포괄손익)			2,160,771,093
총포괄손익	76,277,379,120	65,724,793,743	33,044,592,822
주당이익			
기본주당이익(손실) (단위 : 원)	6,273	5,378	2,522
희석주당이익(손실) (단위 : 원)	6,273	5,378	2,522

자본변동표

제 29 기 2022.01.01 부터 2022.12.31 까지

제 28 기 2021.01.01 부터 2021.12.31 까지

제 27 기 2020.01.01 부터 2020.12.31 까지

(단위 : 원)

	자본				
	자본금	주식발행초과금	이익잉여금	기타자본구성요소	자본 합계
2020.01.01 (기초자본)	6,159,775,000	72,733,291,234	246,621,949,294	3,903,892,771	329,418,908,299
당기순이익(손실)			30,883,821,729		30,883,821,729
기타포괄손익-공정가치측정 금융자산 평가				2,160,771,093	2,160,771,093
기타포괄손익-공정가치측정 금융자산 처분			2,322,428,313	(2,322,428,313)	
배당금지급			(1,847,504,700)		(1,847,504,700)
자기주식 취득				(5,492,276,500)	(5,492,276,500)
2020.12.31 (기말자본)	6,159,775,000	72,733,291,234	277,980,694,636	(1,750,040,949)	355,123,719,921
2021.01.01 (기초자본)	6,159,775,000	72,733,291,234	277,980,694,636	(1,750,040,949)	355,123,719,921
당기순이익(손실)			65,724,793,743		65,724,793,743
기타포괄손익-공정가치측정 금융자산 평가					
기타포괄손익-공정가치측정 금융자산 처분					
배당금지급			(3,666,279,900)		(3,666,279,900)
자기주식 취득					
2021.12.31 (기말자본)	6,159,775,000	72,733,291,234	340,039,208,479	(1,750,040,949)	417,182,233,764
2022.01.01 (기초자본)	6,159,775,000	72,733,291,234	340,039,208,479	(1,750,040,949)	417,182,233,764
당기순이익(손실)			76,277,379,120		76,277,379,120
기타포괄손익-공정가치측정 금융자산 평가					
기타포괄손익-공정가치측정 금융자산 처분					
배당금지급			(10,998,839,700)		(10,998,839,700)
자기주식 취득				(9,992,757,700)	(9,992,757,700)
2022.12.31 (기말자본)	6,159,775,000	72,733,291,234	405,317,747,899	(11,742,798,649)	472,468,015,484

현금흐름표

제 29 기 2022.01.01 부터 2022.12.31 까지

제 28 기 2021.01.01 부터 2021.12.31 까지

제 27 기 2020.01.01 부터 2020.12.31 까지

(단위 : 원)

	제 29 기	제 28 기	제 27 기
영업활동현금흐름	96,653,766,665	(4,991,365,876)	42,144,936,416
당기순이익(손실)	76,277,379,120	65,724,793,743	30,883,821,729
비현금항목에 관한 기타조정	24,887,842,598	28,687,009,406	20,130,915,625
영업활동으로인한자산·부채의변동	13,104,108,862	(87,951,058,633)	(7,913,005,775)
이자수취(영업)	1,648,400,181	804,392,221	1,033,578,551
이자지급(영업)	(247,798,650)	(102,974,543)	(114,920,844)
배당금수취(영업)	3,163,486,144		1,507,858,000
법인세납부(환급)	(22,179,651,590)	(12,153,528,070)	(3,383,310,870)
투자활동현금흐름	(13,675,437,023)	(1,628,746,121)	(10,310,198,715)
정부보조금의 수취	3,483,854,166	2,762,657,489	1,156,497,468
단기금융상품의 처분		852,600,032	32,504,792,206
유형자산의 처분	1,606,640,000	24,400,000	2,174,066,363
무형자산의 처분			90,000,000
종속기업에 대한 투자자산의 처분	418,469,600		697,145,092
당기손익공정가치측정 금융자산의 처분	1,079,701,722	703,903,740	548,504,730
기타포괄손익공정가치 금융자산의 처분			3,543,951,835
장기대여금및수취채권의 처분	27,300,000	373,100,000	95,738,000
임차보증금의 감소	890,385,000	464,837,519	536,180,784
정부보조금의 상환	(3,483,854,166)	(2,762,657,489)	(1,156,497,468)
단기금융상품의 취득	(138,006,964)	(29,322,596)	(36,072,519,720)
유형자산의 취득	(2,535,598,032)	(1,298,856,650)	(3,805,779,489)
무형자산의 취득	(130,979,998)	(476,110,647)	(485,165,116)
당기손익공정가치측정 금융자산의 취득	(6,190,156,714)	(387,200,000)	(3,384,200,000)
기타포괄손익공정가치 금융자산의 취득			(2,543,850,000)
종속기업에 대한 투자자산의 취득	(7,010,108,000)		(3,730,081,000)
장기대여금및수취채권의 취득	(10,000,000)	(455,000,000)	(65,000,000)
임차보증금의 증가	(1,624,920,000)	(1,381,097,519)	(409,982,400)
기타비유동금융자산의 취득			(4,000,000)
기타비유동자산의 취득	(58,163,637)	(20,000,000)	
재무활동현금흐름	(21,128,672,801)	(3,711,879,900)	(7,456,481,200)
임대보증금의 증가	10,000,000	100,000,000	
단기차입금의 상환		(75,000,000)	(100,000,000)
금융리스부채의 지급	(147,075,401)	(70,600,000)	(16,700,000)
자기주식의 취득	(9,992,757,700)		(5,492,276,500)
배당금지급	(10,998,839,700)	(3,666,279,900)	(1,847,504,700)
환율변동효과 반영전 현금및현금성자산의 순증가(감소)	61,849,656,841	(10,331,991,897)	24,378,256,501
현금및현금성자산에 대한 환율변동효과	1,765,285,712	3,386,504,025	(2,256,068,727)
기초현금및현금성자산	64,074,666,510	71,020,154,382	48,897,966,608
기말현금및현금성자산	127,689,609,063	64,074,666,510	71,020,154,382

5. 재무제표 주석

제 29 (당) 기 2022년 1월 1일 부터 2022년 12월 31일 까지

제 28 (전) 기 2021년 1월 1일 부터 2021년 12월 31일 까지

주식회사 이오테크닉스

1. 일반사항

주식회사 이오테크닉스(이하 "회사")는 1993년 12월에 대한민국에서 설립되었으며, 신제품 개발을 위하여 1994년에 기술연구소를 설립하였습니다. 회사는 2000년 8월 24일 코스닥시장에 상장하였습니다. 회사의 사업은 Laser Marking System과 Laser 응용기술제품의 제조, 판매 및 수출입업을 목적으로 하고 있습니다. 회사는 해외시장개척을 위하여 필리핀지사와 싱가포르, 미국, 대만, 중국 등에 현지법인을 설립하였습니다. 회사의 본사와 공장은 경기도 안양시에 소재하고 있습니다.

2. 중요한 회계정책

다음은 재무제표 작성에 적용된 중요한 회계정책입니다. 이러한 정책은 별도의 언급이 없다면 표시된 회계기간에 계속적으로 적용됩니다.

2.1 재무제표 작성 기준

회사의 재무제표는 한국채택국제회계기준에 따라 작성되었습니다. 한국채택국제회계기준은 국제회계기준위원회("IASB")가 발표한 기준서와 해석서 중 대한민국이 채택한 내용을 의미합니다.

회사는 한국채택국제회계기준을 적용하여 재무제표를 작성하고 있으며, 동 재무제표는 기업회계기준서 제1027호 '별도재무제표'에 따른 별도재무제표로, 별도재무제표는 지배회사 또는 피투자자에 대하여 공동지배력이나 유의적인 영향력이 있는 투자자가 투자자산을 원가법 또는 기업회계기준서 제1109호 '금융상품'에 따른 방법, 기업회계기준서 제1028호 '관계기업과 공동기업에 대한 투자'에서 규정하는 지분법 중 어느 하나를 적용하여 표시한 재무제표입니다.

재무제표 작성에 적용된 중요한 회계정책은 아래 기술되어 있으며, 당기 재무제표의 작성에 적용된 중요한 회계정책은 아래에서 설명하는 기준서의 도입과 관련된 영향을 제외하고는 전기 재무제표 작성 시 채택한 회계정책과 동일합니다.

2.2 회계정책의 변경과 공시

(1) 회사가 채택한 제·개정 기준서

회사가 2021년 1월 1일 이후 개시하는 회계기간부터 적용한 제·개정 기준서 및 해석서는

다음과 같습니다.

가. 기업회계기준서 제1109호 '금융상품', 제1039호 '금융상품: 인식과 측정', 제1107호 '금융상품: 공시', 제1104호 '보험계약', 제1116호 '리스' - 이자율지표 개혁 2단계(개정)

이자율지표 개혁과 관련하여 새로운 이자율이 대체 지표 이자율이 되어 불확실성이 해소되는 시점에 적용되는 실무적 간편법을 제공합니다.

- 상각후원가 측정 금융상품

특정요건 충족 시, 이자율 대체에 따른 금융상품 변경 손익이 인식되지 않도록 함

- 위험회피

이자율지표 개혁에서 요구된 변경을 반영하기 위해, 관련 위험회피관계에 대한 문서를 수정하더라도 위험회피회계를 유지

-리스

리스료 산정기준이 변경될 때 특정요건 충족 시 새 대체 지표 이자율을 고려하여 미래 리스료를 할인

동 개정사항이 재무제표에 미치는 유의적인 영향은 없습니다.

(2) 보고기간종료일 현재 제정·공표되었으나 2021년 1월 1일 이후 시작하는 회계기간에 시행일이 도래하지 아니하였고, 회사가 조기 적용하지 아니한 제·개정 기업회계기준서 및 해석서는 다음과 같습니다.

가. 기업회계기준서 제1001호 '재무제표 표시' (개정) - 부채의 유동/비유동 분류

동 개정사항은 유동부채와 비유동부채의 분류는 보고기간종료일에 존재하는 기업의 권리에 근거한다는 점을 명확히 하고 기업이 부채의 결제를 연기할 수 있는 권리를 행사할지 여부에 대한 기대와는 무관하다는 점을 강조합니다. 그리고 보고기간종료일에 차입약정을 준수하고 있다면 해당 권리가 존재한다고 설명하고 결제는 현금, 지분상품, 그 밖의 자산 또는 용역을 거래상대방에게 이전하는 것으로 그 정의를 명확히 합니다.

동 개정사항은 2023년 1월 1일 이후 최초로 시작하는 회계연도의 개시일 이후 소급적으로 적용되며 조기적용이 허용됩니다. 회사는 상기 개정 기준서의 적용이 재무제표에 미치는 영향이 유의적이지 아니할 것으로 예상하고 있습니다.

나. 기업회계기준서 제1103호 '사업결합' (개정) - '개념체계'에 대한 참조

인식할 자산과 부채의 정의를 개정된 재무보고를 위한 개념체계를 참조하도록 개정되었으나, 기업회계기준서 제1037호 '충당부채, 우발부채 및 우발자산' 및 해석서 제2121호 '부담금'의 적용범위에 포함되는 부채 및 우발부채에 대해서는 해당 기준서를 적용하도록 예외를 추가하고, 우발자산이 취득일에 인식되지 않는다는 점을 명확히 하였습니다.

동 개정사항은 취득일이 2022년 1월 1일 이후 최초로 시작되는 회계연도의 개시일 이후인 사업결합에 적용합니다. 동 개정사항과 함께 공표된 '한국채택국제회계기준에서 개념체계 참조에 대한 개정'에 따른 모든 개정사항을 동 개정사항 보다 먼저 적용하거나 동 개정사항과 동시에 적용하는 경우에만 동 개정사항의 조기 적용이 허용됩니다. 회사는 상기 개정 기준서의 적용이 재무제표에 미치는 영향이 유의적이지 아니할 것으로 예상하고 있습니다.

다. 기업회계기준서 제1016호 '유형자산' (개정) - 의도한 사용 전의 매각금액

동 개정사항은 유형자산이 사용 가능하기 전에 생산된 재화의 매각금액, 즉 경영진이 의도하는 방식으로 가동하는 데 필요한 장소와 상태에 이르게 하기 전에 생산된 재화의 매각금액)을 유형자산의 원가에서 차감하는 것을 금지합니다. 따라서 그러한 매각금액과 관련 원가를 당기손익으로 인식하며, 해당 원가는 기업회계기준서 제1002호에 따라 측정합니다.

또한 동 개정사항은 '유형자산이 정상적으로 작동되는지 여부를 시험하는 것'의 의미를 명확히 하여 자산의 기술적, 물리적 성능이 재화나 용역의 생산이나 제공, 타인에 대한 임대 또는 관리활동에 사용할 수 있는 정도인지를 평가하는 것으로 명시합니다. 동 개정사항은 이 개정 내용을 처음 적용하는 재무제표에 표시된 가장 이른 기간의 개시일 이후에 경영진이 의도한 방식으로 가동할 수 있는 장소와 상태에 이른 유형자산에 대해서만 소급 적용합니다. 동 개정사항의 최초 적용 누적효과는 표시되는 가장 이른 기간의 시작일에 이익잉여금(또는 적절하다면 자본의 다른 구성요소)의 기초 잔액을 조정하여 인식합니다.

동 개정사항은 2022년 1월 1일 이후 최초로 시작되는 회계연도부터 적용되며, 조기적용이 허용됩니다. 회사는 상기 개정 기준서의 적용이 재무제표에 미치는 영향이 유의적이지 아닐 것 것으로 예상하고 있습니다.

라. 기업회계기준서 제1037호 '충당부채, 우발부채 및 우발자산' (개정) - 손실부담계약의 계약이행원가

동 개정사항은 계약이 손실부담계약인지 또는 손실을 발생시키는 계약인지 평가할 때 기업이 포함해야 할 원가를 명확하게 하였습니다. 개정 기준서는 "직접 관련된 원가 접근법"을 적용합니다. 재화나 용역을 제공하는 계약에 직접적으로 관련되는 원가는 증분원가와 계약 활동에 직접적으로 관련되는 원가 배분액을 모두 포함합니다. 일반 관리 원가는 계약에 직접적으로 관련되지 않으며 계약에 따라 거래상대방에게 명시적으로 부과될 수 없다면 제외됩니다.

동 개정사항은 이 개정사항을 최초로 적용하는 회계연도의 개시일에 모든 의무의 이행이 완료되지 않은 계약에 적용합니다. 비교재무제표는 재작성 하지 않고, 그 대신 개정 내용을 최초로 적용함에 따른 누적효과를 최초적용일의 기초이익잉여금 또는 적절한 경우 다른 자본요소로 인식합니다.

동 개정사항은 2022년 1월 1일 이후 최초로 시작되는 회계연도부터 적용되며, 조기적용이 허용됩니다. 회사는 상기 개정 기준서의 적용이 재무제표에 미치는 영향이 유의적이지 아닐 것 것으로 예상하고 있습니다.

마. 기업회계기준서 제1001호 '재무제표 표시' 및 국제회계기준 실무서2- '중요성에 대한 판단' (개정) - 회계정책 공시

중요한 회계정책을 정의하고 공시하도록 하며, 중요성 개념을 적용하는 방법에 대한 지침을 제공하기 위하여 국제회계기준 실무서 2 '회계정책 공시'를 개정하였습니다.

동 개정사항은 회계정책의 공시에 대한 기업회계기준서 제1001호의 요구사항을 변경하며, '유의적인 회계정책'이라는 모든 용어를 '중요한 회계정책 정보'로 대체합니다.

기업회계기준서 제1001호 관련 문단도 중요하지 않는 거래, 그 밖의 사건 또는 상황과 관련된 회계정책 정보는 중요하지 않으며 공시될 필요가 없다는 점을 명확히 하기 위해 개정합니다. 회계정책 정보는 금액이 중요하지 않을지라도 관련되는 거래, 그 밖의 사건 또는 상황의 성격 때문에 중요할 수 있습니다. 그러나 중요한 거래, 그 밖의 사건 또는 상황과 관련된 모든 회계정책 정보가 그 자체로 중요한 것은 아닙니다. 또한 국제회계기준 실무서2에서 기

술한 '중요성 과정의 4단계'의 적용을 설명하고 적용하기 위한 지침과 사례가 개발되었습니다.

동 개정사항은 2023년 1월 1일 이후 최초로 시작되는 회계연도부터 전진적으로 적용되며, 조기적용이 허용됩니다. 국제회계기준 실무서2에 대한 개정사항은 시행일이나경과규정을 포함하지 않습니다. 회사는 상기 개정 기준서의 적용이 재무제표에 미치는 영향이 유의적이지 아니할 것으로 예상하고 있습니다.

바. 기업회계기준서 제1008호 '회계정책, 회계추정치의 변경과 오류' (개정) - 회계추정치의 정의

동 개정사항은 회계추정의 변경에 대한 정의를 회계추정치의 정의로 대체합니다. 새로운 정의에 따르면 회계추정치는 "측정불확실성의 영향을 받는 재무제표상 화폐금액"입니다. 동 개정사항은 2023년 1월 1일 이후 최초로 시작되는 회계연도부터 적용되며 조기적용이 허용됩니다 이 개정내용을 처음 적용하는 회계연도 시작일 이후에 발생하는 회계추정치 변경과 회계정책 변경에 적용합니다. 회사는 상기 개정 기준서의 적용이 재무제표에 미치는 영향이 유의적이지 아니할 것으로 예상하고 있습니다.

사. 기업회계기준서 제1012호 '법인세' - 단일 거래에서 생기는 자산과 부채에 관련되는 이연법인세

동 개정사항은 최초인식 예외규정의 적용범위를 축소합니다. 동 개정사항에 따르면 동일한 금액으로 가산할 일시적차이와 차감할 일시적차이를 생기게 하는 거래에는 최초인식 예외규정을 적용하지 않습니다.

기업회계기준서 제1012호의 개정에 따라 관련된 이연법인세자산과 이연법인세부채를 인식해야 하며, 이연법인세자산의 인식은 기업회계기준서 제1012호의 회수가능성 요건을 따르게 됩니다.

동 개정사항은 2023년 1월 1일 이후 최초로 시작되는 회계연도부터 적용되며 조기적용이 허용됩니다. 회사는 상기 개정 기준서의 적용이 재무제표에 미치는 영향이 유의적이지 아니할 것으로 예상하고 있습니다.

아. 한국채택국제회계기준 2018-2020 연차개선

- 기업회계기준서 제1109호 '금융상품'

금융부채 제거 목적의 10% 테스트관련 수수료에 차입자와 대여자 사이에서 지급하거나 수취한 수수료(상대방을 대신하여 지급하거나 수취한 수수료 포함)만 포함된다는 개정내용을 포함하여 기업회계기준서 제1101호 '한국채택국제회계기준의 최초 채택': 최초채택기업인 종속기업, 기업회계기준서 제1116호 '리스': 리스인센티브, 기업회계기준서 제1041호 '농림어업': 공정가치 측정에 대한 일부 개정내용이 있습니다. 동 연차개선은 2022년 1월 1일 이후 시작하는 회계연도부터 적용되며, 조기적용이 허용됩니다. 회사는 상기 개정 기준서의 적용이 재무제표에 미치는 영향이 유의적이지 아니할 것으로 예상하고 있습니다.

2.3 종속회사, 관계기업 및 공동기업

기업회계기준서 제1110호 '연결재무제표'에 의한 지배회사인 회사는 EO-Technics Suzhou 등 13개의 종속회사와 1개의 관계기업에 투자하고 있습니다.

회사는 별도재무제표에서 종속회사, 관계기업 및 공동기업에 대한 투자를 기업회계기준서 제1027호 "별도재무제표"에 따라 원가법으로 처리하고 있습니다.

또한 종속회사, 관계기업 및 공동기업 투자에 대한 객관적인 손상의 징후가 있는 경우 종속회사, 관계기업 및 공동기업 투자의 회수가능액과 장부금액과의 차이는 손상차손으로 인식됩니다.

2.4 외화환산

(1) 기능통화와 표시통화

회사는 재무제표에 포함되는 항목들을 회사의 영업활동이 이루어지는 주된 경제환경에서의 통화("기능통화")를 이용하여 측정하고 있습니다. 회사의 기능통화는 대한민국 원화(KRW)이며 재무제표는 대한민국 원화(KRW)로 표시되어 있습니다.

(2) 외화거래와 보고기간종료일의 외화환산

외화거래는 거래일의 환율 또는 재측정되는 항목인 경우 평가일의 환율을 적용한 기능통화로 인식되고, 외화거래의 결제나 화폐성 외화 자산·부채의 환산에서 발생하는 외환차이는 당기손익으로 인식됩니다. 비화폐성 금융자산·부채로부터 발생하는 외환차이는 공정가치 변동손익의 일부로 보아 당기손익-공정가치 측정 지분상품으로부터 발생하는 외환차이는 당기손익으로, 기타포괄손익-공정가치 측정 지분상품의 외환차이는 기타포괄손익에 포함하여 인식됩니다.

2.5 현금및현금성자산

현금및현금성자산은 보유 중인 현금, 요구불예금 및 취득일 현재 확정된 금액의 현금으로 전환이 용이하고, 가치변동의 위험이 경미한 매우 유동적인 단기 투자자산으로 구성되어 있습니다.

2.6 금융자산

(1) 분류

회사는 다음의 측정 범주로 금융자산을 분류합니다.

- 공정가치 측정 금융자산
(당기손익-공정가치 측정 금융자산, 기타포괄손익-공정가치 측정 금융자산)
- 상각후원가 측정 금융자산

금융자산은 금융자산의 관리를 위한 사업모형과 금융자산의 계약상 현금흐름 특성에 근거하여 분류합니다.

공정가치로 측정하는 금융자산의 손익은 당기손익 또는 기타포괄손익으로 인식합니다. 채무상품에 대한 투자는 해당 자산을 보유하는 사업모형에 따라 당기손익 또는 기타포괄손익으로 인식합니다. 회사는 금융자산을 관리하는 사업모형을 변경하는 경우에만 채무상품을 재분류합니다.

단기매매항목이 아닌 지분상품에 대한 투자는 최초 인식시점에 후속적인 공정가치 변동을 기타포괄손익으로 표시할 것을 지정하는 취소불가능한 선택을 할 수 있습니다. 지정되지 않은 지분상품에 대한 투자의 공정가치 변동은 당기손익으로 인식합니다.

(2) 측정

회사는 최초 인식시점에 금융자산을 공정가치로 측정하며, 당기손익-공정가치 측정 금융자산이 아닌 경우에 해당 금융자산의 취득이나 해당 금융부채의 발행과 직접 관련되는 거래원가는 공정가치에 가산합니다. 당기손익-공정가치 측정 금융자산의 거래원가는 당기손익으로 비용처리합니다.

내재파생상품을 포함하는 복합계약은 계약상 현금흐름이 원금과 이자로만 구성되어 있는지를 결정할 때 해당 복합계약 전체를 고려합니다.

가. 채무상품

금융자산의 후속적인 측정은 금융자산의 계약상 현금흐름 특성과 그 금융자산을 관리하는 사업모형에 근거합니다. 회사는 채무상품을 다음의 세 범주로 분류합니다.

- 상각후원가 측정 금융자산

계약상 현금흐름을 수취하기 위해 보유하는 것이 목적인 사업모형 하에서 금융자산을 보유하고, 계약상 현금흐름이 원리금만으로 구성되어 있는 자산은 상각후원가로 측정합니다. 상각후원가로 측정하는 금융자산으로서 위험회피관계의 적용 대상이 아닌 금융자산의 손익은 해당 금융자산을 제거하거나 손상할 때 당기손익으로 인식합니다. 유효이자율법에 따라 인식하는 금융자산의 이자수익은 '금융수익'에 포함됩니다.

- 기타포괄손익-공정가치 측정 금융자산

계약상 현금흐름의 수취와 금융자산의 매도 둘 다를 통해 목적을 이루는 사업모형 하에서 금융자산을 보유하고, 계약상 현금흐름이 원리금만으로 구성되어 있는 금융자산은 기타포괄손익-공정가치로 측정합니다. 손상차손(환입)과 이자수익 및 외환손익을 제외하고는, 기타포괄손익-공정가치로 측정하는 금융자산의 손익은 기타포괄손익으로 인식합니다. 금융자산을 제거할 때에는 인식한 기타포괄손익누계액을 자본에서 당기손익으로 재분류합니다. 유효이자율법에 따라 인식하는 금융자산의 이자수익은 '금융수익'에 포함됩니다. 외환손익은 '기타 수익 또는 기타비용'으로 표시하고 손상차손은 '기타 비용'으로 표시합니다.

- 당기손익-공정가치 측정 금융자산

상각후원가 측정이나 기타포괄손익-공정가치 측정 금융자산이 아닌 채무상품은 당기손익-공정가치로 측정됩니다. 위험회피관계가 적용되지 않는 당기손익-공정가치 측정 채무상품의 손익은 당기손익으로 인식하고 발생한 기간에 손익계산서에 '금융수익 또는 금융비용'으로 표시합니다.

나. 지분상품

회사는 모든 지분상품에 대한 투자를 후속적으로 공정가치로 측정합니다. 공정가치 변동을 기타포괄손익으로 표시할 것을 선택한 지분상품에 대해 기타포괄손익으로 인식한 금액은 해당 지분상품을 제거할 때에도 당기손익으로 재분류하지 않습니다. 이러한 지분상품에 대한 배당수익은 회사가 배당을 받을 권리가 확정된 때 '금융수익'으로 당기손익으로 인식합니다.

당기손익-공정가치로 측정하는 금융자산의 공정가치 변동은 손익계산서에 '금융수익 또는 금융비용'으로 표시합니다. 기타포괄손익-공정가치로 측정하는 지분상품에대한 손상차손(환입)은 별도로 구분하여 인식하지 않습니다.

(3) 손상

회사는 미래전망정보에 근거하여 상각후원가로 측정하거나 기타포괄손익-공정가치로 측정하는 채무상품에 대한 기대신용손실을 평가합니다. 손상 방식은 신용위험의 유의적인 증가 여부에 따라 결정됩니다. 한편, 매출채권 등에 대해서는 전체기간 기대신용손실에 해당하는 금액으로 손실충당금을 측정하는 간편법을 적용하고 있습니다.

(4) 인식과 제거

금융자산의 정형화된 매입 또는 매도는 매매일에 인식하거나 제거합니다. 금융자산은 현금 흐름에 대한 계약상 권리가 소멸하거나 금융자산을 양도하고 소유에 따른 위험과 보상의 대부분을 이전한 경우에 제거됩니다.

회사가 금융자산을 양도한 경우라도 채무자의 채무불이행시의 소구권 등으로 양도한금융자산의 소유에 따른 위험과 보상의 대부분을 회사가 보유하는 경우에는 이를 제거하지 않고 그 양도자산 전체를 계속하여 인식하되, 수취한 대가를 금융부채로인식합니다. 해당 금융부채는 재무상태표에 '차입금'으로 분류하고 있습니다.

(5) 금융상품의 상계

금융자산과 부채는 인식한 자산과 부채에 대해 법적으로 집행가능한 상계권리를 현재 보유하고 있고, 순액으로 결제하거나 자산을 실현하는 동시에 부채를 결제할 의도를 가지고 있을 때 상계하여 재무상태표에 순액으로 표시합니다. 법적으로 집행가능한 상계권리는 미래사건에 좌우되지 않으며, 정상적인 사업과정의 경우와 채무불이행의 경우 및 지급불능이나 파산의 경우에도 집행가능한 것을 의미합니다.

2.7 매출채권

매출채권은 정상적인 영업과정에서 판매된 재고자산 및 제공된 용역과 관련하여 고객으로부터 수취할 금액입니다. 매출채권의 회수가 1년 이내에 예상되는 경우 유동자산으로 분류하고, 그렇지 않은 경우 비유동자산으로 분류합니다. 매출채권은 최초에 공정가치로 인식하며, 유효이자율을 적용한 상각후원가에서 손실충당금을 차감하여 측정하고 있습니다.

2.8 재고자산

재고자산은 원가와 순실현가능가치 중 작은 금액으로 표시하고 있습니다. 원가는 미착품을 제외하고는 평균법에 따라 결정하고 있습니다. 제품과 재공품의 원가는 원재료비, 직접노무비 및 기타 직접원가와 정상조업도에 근거한 관련 제조간접비로 이루어지며, 유희생산설비 원가나 폐기비용은 제외하고 있습니다. 순실현가능가치는 정상적인 영업과정에서의 추정 판매가격에서 적용 가능한 변동 판매비용을 차감한 금액입니다.

회사는 주기적으로 재고자산평가충당금의 중요한 변동을 발생시킬 가능성이 있는 미래의 제품수요 등을 검토하여 과잉, 진부화 및 시장가치의 하락 등이 발생한 경우 재고자산평가충당금을 계상하고 있으며 재고자산평가손실을 매출원가로 처리하고 있습니다.

2.9 유형자산

유형자산은 역사적원가에서 감가상각누계액과 손상차손누계액을 차감하여 표시하고 있습니다. 역사적원가는 자산의 취득에 직접적으로 관련된 지출을 포함합니다. 후속원가는 자산으로부터 발생하는 미래의 경제적 효익이 회사에 유입될 가능성이 높으며 그 원가를 신뢰성 있게 측정할 수 있는 경우에 한하여 자산의 장부금액에 포함하거나 별도의 자산으로 인식하고 있습니다. 대체된 부분의 장부금액은 제거하고 있으며 그 외의 모든 수선 및 유지비는 발생한 기간의 비용으로 인식하고 있습니다.

회사의 유형자산은 취득원가에서 회사가 추정한 추정내용연수에 따라 정액법에 의하여 상각됩니다. 토지는 상각되지 않으며, 자본화차입금이자를 포함한 장기건설자산의 취득에 사용된 원가는 관련자산의 추정내용연수 동안 상각됩니다.

각 자산별로 회사가 사용하고 있는 대표 추정내용연수는 다음과 같습니다.

과 목	내 용 연 수
건 물	40년
구 축 물	15년
시 설 장 치	8년
기 계 장 치	8년
차량운반구	4년
공구와기구	4년
비 품	4년

회사는 매 회계연도 말에 유형자산의 감가상각방법, 잔존가치와 경제적 내용연수를 검토하고 필요한 경우 조정을 하고 있습니다. 자산의 장부금액이 추정 회수가능액을 초과하는 경우 자산의 장부금액을 회수가능액으로 즉시 감소시키고 있습니다. 자산의 처분손익은 처분대가와 자산의 장부금액의 차이로 결정되며, 손익계산서의 기타수익 또는 기타비용으로 표시하고 있습니다.

2.10 무형자산

영업권은 취득 시점에 취득하는 종속회사, 관계기업 및 공동기업, 사업 등의 순식별가능자산에 대한 회사의 지분에 해당하는 공정가치를 초과하여 지급한 대가에 해당하며 종속회사의 사업취득과 관련된 건은 무형자산으로, 관계기업 및 공동기업의 지분 취득과 관련한 건은 관계기업 및 공동기업 투자에 포함하여 계상하고 있습니다. 영업권을 제외한 무형자산은 역사적 원가로 최초 인식되고, 원가에서 상각누계액과 손상차손누계액을 차감한 금액으로 표시됩니다.

내부적으로 창출한 무형자산인 개발비는 기술적 실현가능성, 미래경제적효익 등을 포함한 자산 인식요건이 충족된 시점 이후에 발생한 지출금액의 합계입니다. 회원권은 이용 가능 기간에 대하여 예측가능한 제한이 없으므로 내용연수가 한정되지 않아 상각되지 않습니다. 특허권, 상표권 및 기타무형자산 등 한정된 내용연수를 가지는 무형자산은 추정내용연수동안 정액법에 따라 상각하고 있습니다.

각 자산별 대표 추정내용연수는 다음과 같습니다.

구 분	내용연수	감가상각방법
산업재산권	10년	정액법
기타의무형자산	10년	정액법

2.11 비금융자산의 손상

영업권이나 비한정내용연수를 가진 무형자산은 상각하지 않고 매년 손상검사를 실시하고 있습니다. 상각하는 자산의 경우 매 보고기간종료일에 장부금액이 회수가능하지 않을 수도 있음을 나타내는 환경의 변화나 사건이 있을 때마다 손상검사를 수행하고 있습니다. 손상차손은 회수가능액을 초과하는 장부금액만큼 인식하고 있습니다. 회수가능액은 순공정가치와 사용가치 중 큰 금액으로 결정하고 있습니다. 손상을 측정하기 위한 목적으로 자산은 별도로 식별 가능한 현금흐름을 창출하는 가장 하위 수준의 집단(현금창출단위)으로 그룹화하고 있습니다. 손상차손을 인식한 경우, 영업권이외의 비금융자산은 매 보고기간종료일에 손상차손의 환입가능성을 검토하고 있습니다.

2.12 금융부채

(1) 분류 및 측정

모든 금융부채는 다음을 제외하고는 후속적으로 상각후원가로 측정되도록 분류합니다.

가. 당기손익-공정가치 측정 금융부채

파생상품부채를 포함한 이러한 부채는 후속적으로 공정가치로 측정합니다.

나. 금융자산의 양도가 제거 조건을 충족하지 못하거나 지속적 관여 접근법이 적용되는 경우에 생기는 금융부채

주석 2.6 금융자산의 내용을 적용하여 측정합니다.

다. 금융보증계약

최초 인식 시 공정가치로 측정되며, 이후에 이러한 계약의 발행자는 해당 계약을 후속적으로 다음 중 큰 금액으로 측정합니다.

- 기대신용손실에 따라 산정한 손실충당금
- 최초 인식금액에서 기준서 제1115호 '고객과의 계약에서 생기는 수익'에 따라 인식한 이익누계액을 차감한 금액

라. 시장이자율보다 낮은 이자율로 대출하기로 한 약정

최초 인식 후에 이러한 약정의 발행자는 후속적으로 해당 약정을 다음 중 큰 금액으로 측정합니다.

- 기대신용손실에 따라 산정한 손실충당금
- 최초 인식금액에서 기준서 제1115호에 따라 인식한 이익누계액을 차감한 금액

마. 기준서 제1103호를 적용하는 사업결합에서 취득자가 인식하는 조건부 대가

이러한 조건부 대가는 후속적으로 당기손익-공정가치로 측정합니다.

(2) 제거

금융부채는 계약상 의무가 이행, 취소 또는 만료되어 소멸되거나 기존 금융부채의 조건이 실질적으로 변경된 경우에 재무상태표에서 제거됩니다. 소멸하거나 제3자에게 양도한 금융부채의 장부금액과 지급한 대가(양도한 비현금자산이나 부담한 부채를 포함)의 차액은 당기손익으로 인식합니다.

2.13 매입채무

매입채무는 정상적인 영업과정에서 공급자로부터 취득한 재고자산 및 제공받은 용역과 관련하여 지급할 의무가 있는 금액입니다. 매입채무의 지급이 12개월 이내에 예상되는 경우 유동부채로 분류하고, 그렇지 아니한 경우 비유동부채로 분류합니다. 매입채무는 최초에 공정가치로 인식하며, 후속적으로 유효이자율법을 사용한 상각후원가로 측정하고 있습니다.

2.14 차입금

차입금은 최초에 공정가치에서 거래비용을 차감한 가액으로 인식하며, 후속적으로 상각후원가로 측정하고 있습니다. 거래비용 차감 후 수취한 금액과 상환금액의 차이는 유효이자율법으로 상각하여 차입기간 동안 손익계산서에 인식하고 있습니다. 또한 보고기간종료일 이후 12개월 이상 결제를 이연할 수 있는 무조건적인 권리가 있는 경우 비유동부채로 분류하며, 그렇지 않은 경우 유동부채로 분류하고 있습니다.

2.15 충당부채 및 우발부채

과거사건의 결과로 현재의 법적의무나 의제의무가 존재하고, 그 의무를 이행하기 위한 자원의 유출가능성이 높으며, 당해 금액의 신뢰성 있는 추정이 가능한 경우 회사는 충당부채를 인식하고 있습니다. 미래영업손실에 대하여는 충당부채를 인식하지 않습니다.

충당부채는 의무를 이행하기 위하여 예상되는 지출액의 현재가치로 측정하며, 현재가치 평가에 사용하는 할인율은 그 부채의 고유한 위험과 화폐의 시간가치에 대한 현행 시장의 평가를 반영한 세전이자율입니다. 시간경과로 인한 충당부채의 증가는 이자비용으로 인식하고 있습니다.

또한 과거사건은 발생하였으나 불확실한 미래사건의 발생여부에 의해서 존재여부가 확인되는 잠재적인 의무가 있는 경우 또는 과거사건이나 거래의 결과 현재 의무가 존재하나 자원이 유출될 가능성이 높지 않거나 당해 의무를 이행하여야 할 금액을 신뢰성 있게 추정할 수 없는 경우 우발부채로 주석기재하고 있습니다.

2.16 종업원급여

(1) 단기종업원급여

종업원이 관련 근무용역을 제공한 회계기간의 말부터 12개월 이내에 결제될 단기종업원급여는 근무용역과 교환하여 지급이 예상되는 금액을, 근무용역이 제공된 때에 당기손익으로 인식하고 있습니다. 단기종업원급여는 할인하지 않은 금액으로 측정하고 있습니다. 종업원이 과거 근무용역의 결과 회사가 지급해야 할 법적인무 또는 의제의무가 있고, 그 채무금액을 신뢰성있게 추정할 있다면 이익분배금 및 상여금으로 지급이 예상되는 금액을 부채로 인식하고 있습니다.

(2) 퇴직급여

회사는 확정기여제도를 운영하고 있습니다. 확정기여제도는 회사가 고정된 금액의 기여금을 별도 기금에 지급하는 퇴직연금제도입니다. 해당 기금이 현재나 과거 기간의 종업원 용역과 관련하여 지급하여야 할 급여 전액을 지급하기에 충분한 자산을 보유하지 못하는 경우에도 회사는 추가적인 기여금을 납부할 법적 의무나 의제의무를 부담하지 않습니다. 확정기여제도와 관련하여 회사는 상장되거나 비상장으로 관리되고 있는 연금보험제도에 의무적으로나 계약에 의해 또는 자발적으로 기여금을 지급하고 있습니다. 기여금이 지급된 이후에 회사는 더 이상의 미래 의무를 부담하지 않습니다. 기여금은 종업원이 근무 용역을 제공했을 때 비용으로 인식됩니다. 선급 기여금은 초과 기여금으로 인해 미래 지급액이 감소하거나 현금이 환급되는 만큼을 자산으로 인식하고 있습니다.

2.17 금융보증계약

금융보증계약은 채무상품의 최초 계약조건이나 변경된 계약조건에 따라 지급기일에 특정 채무자가 지급하지 못하여 보유자가 입은 손실을 보상하기 위하여 특정 금액을 지급하여야 하는 계약입니다.

회사가 제공한 금융보증계약은 최초 인식 시 공정가치로 측정되며, 후속적으로는 다음 중 큰 금액으로 측정하여 기타금융부채로 인식됩니다.

- (1) 금융상품의 손상 규정에 따라 산정한 손실충당금
- (2) 최초 인식금액에서 기준서 제1115호에 따라 인식한 이익누계액을 차감한 금액

2.18 당기법인세 및 이연법인세

회사의 법인세비용은 당기법인세와 이연법인세로 구성됩니다. 법인세는 기타포괄손익이나 자본에 직접 인식된 항목과 관련된 금액은 해당 항목에서 직접 인식하며, 이를 제외하고는 당기손익으로 인식됩니다. 법인세비용은 보고기간종료일 현재 제정되었거나 실질적으로 제정된 세법에 기초하여 측정됩니다.

이연법인세는 자산과 부채의 장부금액과 세무기준액의 차이로 정의되는 일시적 차이에 대하여 장부금액을 회수하거나 결제할 때의 예상 법인세효과로 인식됩니다. 다만, 사업결합 이외의 거래에서 자산·부채를 최초로 인식할 때 발생하는 이연법인세자산과 부채는 그 거래가 회계이익이나 과세소득에 영향을 미치지 않는다면 인식되지 않습니다. 이연법인세자산은 차감할 일시적차이가 사용될 수 있는 미래 과세소득의 발생가능성이 높은 경우에 인식됩니다.

이연법인세자산과 부채는 당기법인세자산과 당기법인세부채를 상계할 수 있는 법적으로 집행가능한 권리를 회사가 보유하고, 이연법인세자산과 부채가 동일한 과세당국에 의해서 부과되는 법인세와 관련이 있으면서 순액으로 결제할 의도가 있는 경우에 상계됩니다.

2.19 파생상품

파생상품은 파생상품 계약 체결 시점에 공정가치로 최초 인식되며 이후 공정가치로 재측정됩니다. 위험회피회계의 적용 요건을 충족하지 않는 파생상품의 공정가치변동은 거래의 성격에 따라 '기타영업외수익(비용)' 또는 '금융수익(비용)'으로 손익계산서에 인식됩니다.

2.20 배당금

배당금은 회사의 주주에 의해 승인된 시점에 부채로 인식하고 있습니다.

2.21 자본금

보통주와 상환의무 없는 우선주는 모두 자본으로 분류하고 있습니다. 회사가 회사의 보통주를 취득하는 경우, 직접거래원가를 포함하는 지급 대가는 그 보통주가 소각되거나 재발행 될 때까지 회사의 자본에서 차감하여 표시하고 있습니다. 이러한 자기주식이 재발행되는 경우, 수취한 대가는 회사의 주주에게 귀속되는 자본에 포함하고 있습니다.

2.22 수익인식

수익은 주로 회사의 통상적인 활동에서 발생하는 재화의 판매에 대하여 받았거나 받을 대가의 공정가액으로 구성되어 있습니다. 수익은 부가가치세, 반품, 판매장려금 및 가격 할인액을 차감한 순액으로 인식하고 있습니다.

회사는 모든 유형의 고객과의 계약에 5단계 수익인식모형(① 계약 식별 → ② 수행의무 식별 → ③ 거래가격 산정 → ④ 거래가격을 수행의무에 배분 → ⑤ 수행의무 이행 시 수익 인식)을 적용하여 수익을 인식합니다.

(1) 수행의무의 식별

회사는 Laser Marking System과 Laser 응용기술제품 등을 개발 및 생산하여 판매하는 사업을 영위하고 있으며, 회사의 대부분의 수익은 이와 관련되어 있습니다. 고객과의 계약에서 제품의 판매, 운송, 설치의 수행의무가 식별되었으나 회사의 수익인식시기인 제품의 설치가 완료된 후 제품의 통제가 이전되므로 세 개의 수행의무가 별도로 구별되지 않는 것으로 회계처리 합니다.

(2) 변동대가

고객에게 지급할 대가가 고객이 기업에 이전하는 구별되는 재화나 용역의 대가로 지급하는 것이 아니라면, 그 대가는 거래가격, 즉 수익에서 차감하여 회계처리합니다. 따라서 회사는 고객에게 지급하는 대가나 기업의 직접적인 고객은 아니더라도 기업의 유통 채널 내에 있는 고객에게 지급하는 대가는 수익에서 차감하여 회계처리합니다.

(3) 유의적인 금융요소

일반적으로 회사는 고객으로부터 계약금을 선수령합니다. 실무적 간편법을 적용하여, 회사는 계약을 개시할 때 고객에게 약속한 재화나 용역을 이전하는 시점과 고객이 그에 대한 대가를 지급하는 시점 간의 기간이 1년 이내일 것이라고 예상된다면 약속한 대가(금액)에 유의적인 금융요소의 영향을 반영하지 않습니다.

(4) 보증 의무

회사는 법의 요구에 따라 판매 시점에 결함이 존재하는 제품을 수리하는 보증을 제공하고 있습니다. 이러한 확신 유형의 보증은 기업회계기준서 제1037호 '충당부채, 우발부채 및 우발자산'에 따라 회계처리합니다.

(5) 수행의무의 이행시기

회사는 제품 공급의 계약 개시시점에 식별된 수행의무가 한 시점에 이행된다고 판단하였습니다. 회사는 통제이전의 지표를 고려하여 1) 고객이 법적 소유권과 물리적 점유를 보유하고 2) 설비장비의 유의적인 위험과 보상이 회사에게서 고객사로 이전되며 3) 자산의 인수를 통한 효익(제조라인의 필수 부분으로서 설비장비의 구축)을 실현하며 동시에 4) 회사의 고객에 대한 잔금청구권이 실현되는 '설치완료 시점'에 통제의 이전되는 것으로 회계처리합니다.

2.23 리스

리스는 리스제공자가 대가와 교환하여 식별되는 자산의 사용 통제권을 일정기간 동안 리스 이용자에게 이전하는 계약입니다. 회사는 계약의 약정시점에, 계약 자체가 리스인지, 계약이 리스를 포함하는지를 판단합니다. 다만, 회사는 기준서 제1116호 '리스' 최초적용일인 2019년 1월 1일 이전 계약에 대해서는 실무적 간편법을 적용하여 모든 계약에 대해 다시 판단하지 않았습니다.

리스이용자 및 리스제공자는 리스계약이나 리스를 포함하는 계약에서 계약의 각 리스요소를 리스가 아닌 요소(이하'비리스요소'라고 함)와 분리하여 리스로 회계처리합니다. 다만, 회사는 리스이용자로서의 회계처리에서 실무적 간편법을 적용하여 비리스요소를 리스요소와 분리하지 않고 각 리스요소와 관련 비리스요소를 하나의 리스요소로 회계처리합니다.

(1) 리스이용자

회사는 리스개시일에 기초자산을 사용할 권리를 나타내는 사용권자산과 리스료를 지급할 의무를 나타내는 리스부채를 인식합니다.

사용권자산은 리스개시일에 원가로 측정하고, 후속적으로 원가에서 감가상각누계액과 손상차손누계액을 차감하고, 리스부채의 재측정에 따른 조정을 반영하여 측정합니다. 또한 사용권자산은 리스개시일부터 사용권자산의 내용연수 종료일과 리스기간종료일 중 이른 날까지 감가상각합니다. 사용권자산은 재무상태표에 '유형자산'으로 분류합니다.

리스부채는 리스개시일 현재 지급되지 않은 리스료의 현재가치로 측정됩니다. 리스의 내재이자율을 쉽게 산정할 수 있는 경우에는 그 이자율로 리스료를 할인하며 그 이자율을 쉽게 산정할 수 없는 경우에는 리스이용자의 증분차입이자율을 사용합니다. 리스부채는 후속적으로 리스부채에 대한 이자비용만큼 증가하고, 지급한 리스료를 반영하여 감소합니다. 지수나 요율(이율)의 변동, 잔존가치보증에 따라 지급할 것으로 예상되는 금액의 변동, 매수선택권이나 연장선택권을 행사할 것이 상당히 확실한지나 종료선택권을 행사하지 않을 것이 상당히 확실한지에 대한 평가의 변동에 따라 미래 리스료가 변경되는 경우에 리스부채를 재측정합니다. 리스부채는 재무상태표에 '기타유동채무' 또는 '기타비유동채무'로 분류합니다.

단기리스와 소액자산리스의 경우 실무적 간편법을 적용하여 리스료를 리스기간에 걸쳐 정액 기준으로 비용을 인식합니다.

2.24 정부보조금

정부보조금은 보조금의 수취와 정부보조금에 부가된 조건의 준수에 대한 합리적인 확신이 있을 때 공정가치로 인식됩니다. 수익과 관련된 정부보조금은 이연하여 정부보조금의 교부목적과 관련된 수익 또는 비용과 대응될 수 있는 기간에 손익계산서에 인식하고 있습니다. 한편, 특정 자산의 취득과 관련된 정부보조금은 이연수익으로 처리하고, 정부보조금 관련 이연수익은 관련 자산의 내용연수 동안 상각하여 손익으로 반영하고 있습니다.

2.25 주당이익

기본주당이익은 주주에게 귀속되는 손익계산서상 당기순이익을 보고기간 동안의 회사의 가중평균유통보통주식수로 나누어 산정한 것입니다.

희석주당이익은 주주에게 귀속되는 손익계산서상 당기순이익을 보고기간 동안의 회사의 가중평균유통보통주식수와 가중평균잠재적희석증권주식수로 나누어 산정한 것입니다. 잠재적 희석증권은 희석효과가 발생하는 경우에만 희석주당이익의 계산에 반영됩니다.

2.26 영업부문

영업부문별 정보는 최고영업의사결정자에게 내부적으로 보고되는 방식에 기초하여 공시됩니다(주석 31 참조). 최고영업의사결정자는 영업부문에 배부될 자원과 영업부문의 성과를 평가하는데 책임이 있으며, 회사는 전략적 의사결정을 수행하는 이사회를 최고 의사결정자로 보고 있습니다.

2.27 재무제표의 승인

회사의 재무제표는 2023년 3월 14일 이사회에서 승인될 예정이며, 후 2023년 3월 29일자 주주총회에서 최종 승인될 예정입니다.

3. 중요한 회계추정 및 가정

회사는 미래에 대하여 추정 및 가정을 하고 있습니다. 추정 및 가정은 지속적으로 평가되며, 과거 경험과 현재의 상황에서 합리적으로 예측가능한 미래의 사건을 고려하여 이루어집니다. 이러한 회계추정은 실제 결과와 다를 수도 있습니다. 특히 2021년코로나19(COVID-19)의 확산으로 회사의 추정 및 가정에 영향이 발생할 수 있으나, 보고기간종료일 현재 그 영향을 합리적으로 추정할 수 없습니다. 다음 회계연도에 자산 및 부채 장부금액의 조정에 영향을 미칠 수 있는 유의적 위험에 대한 추정 및 가정은 다음과 같습니다.

(1) 금융상품의 공정가치

활성시장에서 거래되지 않는 금융상품의 공정가치는 원칙적으로 평가기법을 사용하여 결정됩니다. 회사는 보고기간종료일 현재 중요한 시장상황에 기초하여 다양한 평가기법의 선택 및 가정에 대한 판단을 하고 있습니다

(2) 금융자산의 손상

금융자산의 손실충당금은 채무불이행위험과 기대신용손실률에 대한 가정에 근거하였습니다. 회사는 이러한 가정을 세우고 손상 계산을 위한 투입요소를 선택할 때 보고기간종료일의 미래 전망에 대한 추정 및 과거 경험, 현재 시장 상황에 근거하여 판단합니다.

(3) 리스

회사는 리스기간을 산정할 때에 연장선택권을 행사하거나 종료선택권을 행사하지 않을 경제적 유인이 생기게 하는 관련되는 사실 및 상황을 모두 고려합니다. 연장선택권의 대상 기간(또는 종료선택권의 대상 기간)은 리스이용자가 연장선택권을 행사할 것(또는 행사하지 않을 것)이 상당히 확실한 경우에만 리스기간에 포함됩니다.

선택권이 실제로 행사되거나(행사되지 않거나) 회사가 선택권을 행사할(행사하지 않을) 의무를 부담하게 되는 경우에 리스기간을 다시 평가합니다. 리스이용자가 통제할 수 있는 범위에 있고 리스기간을 산정할 때에 영향을 미치는 유의적인 사건이 일어나거나 상황에 유의적인 변화가 있을 때에만 회사는 연장선택권을 행사할 것(또는 행사하지 않을 것)이 상당히 확실한지의 판단을 변경합니다.

(4) 법인세

회사는 보고기간종료일 현재까지의 영업활동의 결과로 미래에 부담할 것으로 예상되는 법인세효과를 최선의 추정과정을 거쳐 당기법인세 및 이연법인세로 인식하였습니다. 하지만 실제 미래 최종 법인세부담은 인식한 관련 자산·부채와 일치하지 않을수 있으며, 이러한 차이는 최종 세효과가 확정된 시점의 당기법인세 및 이연법인세 자산·부채에 영향을 줄 수 있습니다.

4. 범주별 금융상품

4.1 보고기간종료일 현재 금융자산의 범주별 내역은 다음과 같습니다.

<당기말>

(단위: 천원)

구분	상각후원가측정	당기손익- 공정가치측정	기타포괄손익- 공정가치측정	합계
현금및현금성자산	127,689,609	-	-	127,689,609
매출채권및기타채권	111,268,872	-	-	111,268,872
단기금융상품	9,198,410	-	-	9,198,410
통화선도자산	-	255,521	-	255,521
당기손익-공정가치측정금융자산	-	35,516,921	-	35,516,921
기타포괄손익-공정가치측정금융자산	-	-	2,558,850	2,558,850
기타	3,807,442	-	-	3,807,442
합계	251,964,333	35,772,442	2,558,850	290,295,625

<전기말>

(단위: 천원)

구분	상각후원가측정	당기손익- 공정가치측정	기타포괄손익- 공정가치측정	합계
현금및현금성자산	64,074,667	-	-	64,074,667
매출채권및기타채권	136,514,244	-	-	136,514,244
단기금융상품	9,060,403	-	-	9,060,403
당기손익-공정가치측정금융자산	-	31,841,075	-	31,841,075
기타포괄손익-공정가치측정금융자산	-	-	2,558,850	2,558,850
기타	3,065,277	-	-	3,065,277
합계	212,714,591	31,841,075	2,558,850	247,114,516

4.2 보고기간종료일 현재 금융부채의 범주별 내역은 다음과 같습니다.

<당기말>

(단위: 천원)

구분	상각후원가측정
매입채무및기타채무	41,092,530
리스부채	96,766
단기차입금	9,000,000
합계	50,189,296

<전기말>

(단위: 천원)

구분	상각후원가측정
매입채무및기타채무	43,172,766
리스부채	132,217
단기차입금	9,000,000
합계	52,304,983

4.3 금융상품 범주별 주요 손익내역은 다음과 같습니다.

<당기>

(단위: 천원)

구분	상각후원가측정	당기손익- 공정가치측정	합계
이자수익	1,644,124	-	1,644,124
이자비용	(251,015)	-	(251,015)
대손상각비	(408,357)	-	(408,357)
기타의대손상각비환입	3,305,743	-	3,305,743
당기손익-공정가치측정금융자산평가손익	-	(2,273,188)	(2,273,188)
파생상품평가이익	-	255,521	255,521
파생상품거래손실	-	(1,070,400)	(1,070,400)
외환차손익	9,090,578	-	9,090,578
외화환산손익	2,059,761	-	2,059,761
배당금수익	3,163,486	-	3,163,486
합계	18,604,320	(3,088,067)	15,516,253

<전기>

(단위: 천원)

구분	상각후원가측정	당기손익- 공정가치측정	합계
이자수익	712,572	-	712,572
이자비용	(105,978)	-	(105,978)
대손상각비	(7,500,077)	-	(7,500,077)
기타의대손상각비	(39,934)	-	(39,934)
당기손익-공정가치측정금융자산평가손익	-	750,204	750,204
외환차손익	2,537,264	-	2,537,264
외화환산손익	11,078,013	-	11,078,013
합계	6,681,860	750,204	7,432,064

5. 현금및현금성자산

보고기간종료일 현재 현금및현금성자산의 구성내역은 다음과 같습니다.

(단위: 천원)

구분	당기말	전기말
보유현금	7,785	41,488
요구불예금	127,681,824	64,033,179
합계	127,689,609	64,074,667

6. 매출채권및기타채권

6.1 보고기간종료일 현재 매출채권및기타채권의 내역은 다음과 같습니다.

(단위:천원)

구분	당기말		전기말	
	유동	비유동	유동	비유동
매출채권	113,730,786	10,487,390	132,942,107	18,778,543
차감:손실충당금	(16,463,961)	(472,495)	(18,263,861)	(1,026,332)
미수금	949,722	-	4,225,701	-
차감:손실충당금	(618,833)	-	(578,889)	-
미수수익	207,998	451,533	328,026	419,712
차감:손실충당금	-	-	-	(419,712)
대여금	-	2,996,730	-	2,994,981
차감:손실충당금	-	-	-	(2,886,031)
합계	97,805,712	13,463,158	118,653,084	17,861,161

6.2 당기와 전기 중 매출채권및기타채권의 손실충당금의 변동은 다음과 같습니다.

(단위: 천원)

구분	당기	전기
기초	23,174,825	16,499,538
당기손익으로 인식된 손실충당금의 증가	(2,897,386)	7,540,012
회수가 불가능하여 제각된 금액	(2,722,150)	(864,724)
기말	17,555,289	23,174,826

6.3 보고기간종료일 현재 기대신용손실을 측정하기 위해 연체일을 기준으로 구분한매출채권 및기타채권의 내역은 다음과 같습니다.

(단위: 천원)

구분		당기말	전기말
연체되지 않은 채권		47,903,922	73,191,803
연체된 채권	6월 초과, 1년 이하	28,040,024	38,027,365
	1년 초과, 2년 이하	26,994,148	24,511,457
	2년 초과	25,886,066	23,958,444
	소계	80,920,238	86,497,266
손실충당금		(17,555,289)	(23,174,825)
장부금액		111,268,871	136,514,244

6.4 보고기간종료일 현재 매출채권의 담보제공액은 없습니다.

7. 기타금융자산

7.1 보고기간종료일 현재 기타금융자산의 내역은 다음과 같습니다.

(단위: 천원)

구분	당기말		전기말	
	유동	비유동	유동	비유동
단기금융상품	9,198,410	-	9,060,403	-
통화선도자산	255,521	-	-	-
당기손익-공정가치측정금융자산	-	35,516,921	-	31,841,075
기타포괄손익-공정가치측정금융자산	-	2,558,850	-	2,558,850
기타	-	3,807,442	-	3,065,277
합계	9,453,931	41,883,213	9,060,403	37,465,202

7.2 보고기간종료일 현재 단기금융상품의 내역은 다음과 같습니다.

(단위: 천원)

내역	거래처	당기말		전기말	
		공정가액	장부가액	공정가액	장부가액
RP예금	KB증권	7,995,291	7,995,291	7,873,709	7,873,709
RP예금	미래에셋증권	1,203,119	1,203,119	1,186,694	1,186,694
합계		9,198,410	9,198,410	9,060,403	9,060,403

7.3 보고기간종료일 현재 통화선도자산의 내역은 다음과 같습니다.

(단위: 천원)

계약처	결제예정일	당기말	전기말
한국무역보험공사	매월 20일	255,521	-

7.4 보고기간종료일 현재 당기손익-공정가치측정금융자산의 내역은 다음과 같습니다.

(단위: 천원)

내역	당기말	전기말
우리금융지주 외 금융상품	25,125,916	22,303,118
SVIC30호신기술사업투자조합	2,038,215	3,394,229
지노베이션 1호 사모투자	3,000,000	3,000,000
엠지(MZ) 혁신성장 투자조합 4호	2,000,000	-
기타(연금저축 등)	3,352,790	3,143,728
합계	35,516,921	31,841,075

7.5 보고기간종료일 현재 기타포괄손익-공정가치측정금융자산인 비상장주식의 내역은 다음과 같습니다.

<당기말>

(단위: 천원)

회사명	지분율(%)	취득원가	장부가액
아이티엠(주)	0.02	600,008	-
(주)지오피테크	8.00	200,001	-
(주)경기방송(주1)	0.29	15,000	15,000
Silverlake(주1)	8.95	2,543,850	2,543,850
United Technics International Corp.("UTIC")	10.42	213,268	-
합계		3,572,127	2,558,850

<전기말>

(단위: 천원)

회사명	지분율(%)	취득원가	장부가액
아이티엠(주)	0.02	600,008	-
(주)지오피테크	8.00	200,001	-
(주)경기방송(주1)	0.29	15,000	15,000
Silverlake(주1)	10.00	2,543,850	2,543,850
United Technics International Corp.("UTIC")	10.42	213,268	-
합계		3,572,127	2,558,850

(주1) 시장성 없는 지분증권에 대하여 추정 현금흐름의 편차가 유의적이고 다양한 추정치의 발생 확률을 신뢰성 있게 평가할 수 없고 적용할 할인율을 신뢰성 있게 산정할 수 없으므로 취득원가로 평가하였습니다.

8. 재고자산

보고기간종료일 현재 재고자산의 내역은 다음과 같습니다.

(단위: 천원)

구분	당기말			전기말		
	평가전금액	평가충당금	장부금액	평가전금액	평가충당금	장부금액
상품	8,204,090	-	8,204,090	4,000,125	-	4,000,125
제품	31,201,847	(5,603,673)	25,598,174	20,841,170	(2,014,973)	18,826,197
재공품	52,434,419	(1,364,923)	51,069,496	66,860,095	(5,149,903)	61,710,192
원재료	31,191,671	(2,756,573)	28,435,098	26,580,513	(4,803,882)	21,776,631
미착품	7,078,325	-	7,078,325	2,311,352	-	2,311,352
합계	130,110,352	(9,725,169)	120,385,183	120,593,255	(11,968,758)	108,624,497

당기 중 재고자산평가충당금환입 2,243,588천원(전기 재고자산평가손실: 7,865,580천원)과 재고자산감모손실 613,092천원(전기: -)을 매출원가에 반영하였습니다.

9. 종속기업 및 관계기업 투자

9.1 보고기간종료일 현재 종속기업 및 관계기업 투자주식 내역은 다음과 같습니다.

(단위: 천원)

구분	당기말	전기말
종속기업투자주식	19,773,954	17,323,070
관계기업투자주식	3,490,111	3,490,111
합계	23,264,065	20,813,181

9.2 보고기간종료일 현재 종속기업 투자주식 내역은 다음과 같습니다.

<당기말>

(단위: 천원)

구분	지분율(%)	취득원가	장부가액
(주)이엠테크	49.67	1,186,070	1,186,070
(주)레비아텍(안산*)	-	4,700,000	-
(주)이오엘	87.5	3,800,000	1,595,242
Laser International.Co., Ltd.	100	996,540	345,557
EO Technics Taiwan Co., Ltd.	100	485,205	485,205
Tianjin EO Technics.Co.,Ltd.	100	2,203,720	-
Eo Technics Suzhou Co., Ltd.	100	10,183,421	10,183,421
EO-Technics India Pvt., Ltd.	100	105,458	-
EO-Technics Singapore Pte.	100	117,293	117,293
EO-Technics International Inc.	100	463,770	463,770
Innovavent GmbH	100	7,820,447	4,851,126
EO Technics Shanghai	100	338,490	338,490
EO Technics Vietnam	100	207,780	207,780
합계		32,608,194	19,773,954

(*) 보고기간종료일 현재 레비아텍(안산)은 청산이 확정됨에 따라 종속기업에서 제외되었습니다.

<전기말>

(단위: 천원)

구분	지분율(%)	취득원가	장부가액
(주)이엠테크	49.67	1,186,070	1,186,070
레비아텍(안산)	100	4,700,000	-
(주)이오엘	87.5	3,800,000	3,079,687
Laser International.Co., Ltd.	100	996,540	345,557
EO Technics Taiwan Co., Ltd.	100	485,205	485,205
Tianjin EO Technics.Co.,Ltd.	100	2,203,720	-
Eo Technics Suzhou Co., Ltd.	100	10,183,421	10,183,421
EO-Technics India Pvt., Ltd.	100	105,458	105,458
EO-Technics Singapore Pte.	100	117,293	117,293
EO-Technics International Inc.	100	463,770	463,770
Innovaent GmbH	100	810,339	810,339
EO Technics Shanghai	100	338,490	338,490
EO Technics Vietnam	100	207,780	207,780
합계		25,598,086	17,323,070

9.3 당기와 전기 중 종속기업 투자주식의 변동 내역은 다음과 같습니다.

<당기>

(단위: 천원)

구분	기초 장부가액	취득	손상	기말 장부가액
(주)이엠테크	1,186,070	-	-	1,186,070
(주)레비아텍안산(*)	-	-	-	-
(주)이오엘	3,079,687	-	(1,484,445)	1,595,242
Laser International.Co., Ltd.	345,557	-	-	345,557
EO Technics Taiwan Co., Ltd.	485,205	-	-	485,205
Tianjin EO Technics.Co.,Ltd.	-	-	-	-
Eo Technics Suzhou Co., Ltd.	10,183,421	-	-	10,183,421
EO-Technics India Pvt., Ltd.	105,458	-	(105,458)	-
EO-Technics Singapore Pte.	117,293	-	-	117,293
EO-Technics International Inc.	463,770	-	-	463,770
Innovavent GmbH	810,339	7,010,108	(2,969,321)	4,851,126
EO Technics Shanghai	338,490	-	-	338,490
EO Technics Vietnam	207,780	-	-	207,780
합계	17,323,070	7,010,108	(4,559,224)	19,773,954

<전기>

(단위: 천원)

구분	기초 장부가액	취득	처분	기말 장부가액
(주)이엠테크	1,186,070	-	-	1,186,070
(주)레비아텍안산	-	-	-	-
(주)이오엘	3,079,687	-	-	3,079,687
Laser International.Co., Ltd.	345,557	-	-	345,557
EO Technics Taiwan Co., Ltd.	485,205	-	-	485,205
Tianjin EO Technics.Co.,Ltd.	-	-	-	-
Eo Technics Suzhou Co., Ltd.	10,183,421	-	-	10,183,421
EO-Technics India Pvt., Ltd.	105,458	-	-	105,458
EO-Technics Singapore Pte.	117,293	-	-	117,293
EO-Technics International Inc.	463,770	-	-	463,770
Innovaent GmbH	810,339	-	-	810,339
EO Technics Shanghai	338,490	-	-	338,490
EO Technics Vietnam	207,780	-	-	207,780
합계	17,323,070	-	-	17,323,070

9.4 당기 중 종속기업투자손상차손의 내역은 다음과 같습니다.

(단위: 천원)

구분	(주)이오엘	EO Technics India	Innovaent GmbH
사업의 성격	레이저장비 제조	도매업	레이저장비 제조
관련지역	한국	인도	유럽
회수가능금액 측정	사용가치	공정가치	사용가치
주요가정	영구성장률 0%	-	영구성장률 0%
평가모형	현금흐름할인법	-	현금흐름할인법
적용할인율	17.23%	-	15.00%
손상차손 금액	1,484,445	105,458	2,969,321

9.5 보고기간종료일 현재 관계기업 투자주식 내역은 다음과 같습니다.

(단위: 천원)

구분	소유주식수	지분율(%)		취득원가	장부가액	
		당기말	전기말		당기말	전기말
(주)원텍	7,249,574	39.19	39.19	3,490,111	3,490,111	3,490,111

9.6 보고기간종료일 현재 공표된 시장가격이 있는 종속기업 및 관계기업 투자주식의 시장가격은 다음과 같습니다.

(단위: 천원)

구분	주당가격	주식수	시장가격
(주)원택	2,265원	7,249,574주	16,420,285

10. 유형자산

10.1 보고기간종료일 현재 유형자산의 장부금액은 다음과 같습니다.

(단위: 천원)

구분	당기말			전기말		
	취득가액	상각및 손상누계액	장부가액	취득가액	상각및 손상누계액	장부가액
토지	51,426,581	-	51,426,581	51,320,084	-	51,320,084
건물	44,568,488	(10,298,988)	34,269,500	45,642,524	(9,516,757)	36,125,767
시설장치	5,951,200	(5,475,617)	475,583	5,578,200	(5,407,779)	170,421
기계장치	19,432,956	(12,870,873)	6,562,083	19,343,677	(10,870,969)	8,472,708
차량운반구	1,499,125	(878,046)	621,079	1,368,314	(792,548)	575,766
공구와기구	1,837,958	(1,341,247)	496,711	1,584,785	(1,138,241)	446,544
비품	2,869,350	(2,796,545)	72,805	2,869,350	(2,744,349)	125,001
사용권자산	281,669	(182,752)	98,917	300,202	(158,253)	141,949
건설중인자산	1,412,305	-	1,412,305	335,700	-	335,700
합계	129,279,632	(33,844,068)	95,435,564	128,342,836	(30,628,896)	97,713,940

10.2 당기와 전기 중 유형자산의 변동 내역은 다음과 같습니다.

<당기>

(단위: 천원)

구분	기초 장부가액	취득	처분	감가상각비	대체	기말 장부가액
토지	51,320,084	106,497	-	-	-	51,426,581
건물	36,125,767	363,325	(1,090,877)	(1,128,715)	-	34,269,500
시설장치	170,421	37,300	-	(67,837)	335,699	475,583
기계장치	8,472,708	89,279	-	(1,999,904)	-	6,562,083
차량운반구	575,766	287,579	(22,381)	(219,885)	-	621,079
공구와기구	446,544	253,173	-	(203,006)	-	496,711
비품	125,001	-	-	(52,196)	-	72,805
사용권자산	141,949	-	-	(141,278)	98,246	98,917
건설중인자산	335,700	1,412,305	-	-	(335,700)	1,412,305
합계	97,713,940	2,549,458	(1,113,258)	(3,812,821)	98,245	95,435,564

<전기>

(단위: 천원)

구분	기초 장부가액	취득	처분	감가상각비	대체	기말 장부가액
토지	51,118,324	201,760	-	-	-	51,320,084
건물	36,559,490	84,642	-	(1,129,467)	611,102	36,125,767
시설장치	214,946	-	-	(44,525)	-	170,421
기계장치	10,787,795	-	(304,687)	(2,010,400)	-	8,472,708
차량운반구	213,073	571,104	(2,462)	(205,949)	-	575,766
공구와기구	309,227	392,052	-	(254,735)	-	446,544
비품	202,310	-	-	(77,309)	-	125,001
사용권자산	60,530	168,534	-	(87,115)	-	141,949
건설중인자산	-	335,700	-	-	-	335,700
합계	99,465,695	1,753,792	(307,149)	(3,809,500)	611,102	97,713,940

10.3 보고기간종료일 현재 보유 토지에 대한 공시지가 내역은 다음과 같습니다.

(단위: 천원)

구분	소재지	당기말		전기말	
		장부가액	공시지가	장부가액	공시지가
토지	경기도 안양시 동안구 관양2동 외	51,426,581	78,351,555	51,320,084	72,914,870

10.4 보고기간종료일 현재 단기차입금 등과 관련하여 담보로 제공된 자산의 내역은 다음과 같습니다.

(단위: 천원)

담보자산종류	장부가액	담보설정액	차입잔액	담보권자
토지	3,055,433	8,400,000	7,000,000	한국산업은행
건물	554,863			
합계	3,610,296	8,400,000	7,000,000	

10.5 회사는 보고기간종료일 현재 유형자산 및 재고자산에 대하여 화재보험에 가입하고 있으며 부보금액은 199,377,970천원(전기말: 118,778,980천원)입니다. 또한 회사는 화재보험 외에 차량운반구에 대한 종합보험과 책임보험에 가입하고 있습니다.

11. 무형자산

11.1 보고기간종료일 현재 무형자산의 장부금액은 다음과 같습니다.

(단위: 천원)

구분	당기말			전기말		
	취득가액	상각누계액	장부가액	취득가액	상각누계액	장부가액
산업재산권	4,774,958	(3,516,655)	1,258,303	4,741,018	(3,220,206)	1,520,812
기타의무형자산	6,017,529	(4,741,325)	1,276,204	5,920,489	(4,302,779)	1,617,710
회원권	1,711,848	(104,754)	1,607,094	1,711,848	(104,754)	1,607,094
합계	12,504,335	(8,362,734)	4,141,601	12,373,355	(7,627,739)	4,745,616

11.2 당기와 전기 중 무형자산의 변동내역은 다음과 같습니다.

<당기>

(단위: 천원)

구분	기초장부가액	취득	무형자산상각비	기말장부가액
산업재산권	1,520,812	33,940	(296,449)	1,258,303
기타의무형자산	1,617,710	97,040	(438,546)	1,276,204
회원권	1,607,094	-	-	1,607,094
합계	4,745,616	130,980	(734,995)	4,141,601

<전기>

(단위: 천원)

구분	기초장부가액	취득	무형자산상각비	기말장부가액
산업재산권	1,658,655	178,424	(316,267)	1,520,812
기타의무형자산	1,995,937	64,855	(443,082)	1,617,710
회원권	1,374,262	232,832	-	1,607,094
합계	5,028,854	476,111	(759,349)	4,745,616

11.3 당기와 전기 중 발생한 무형자산 상각액은 전액 판매비와관리비로 계상되었습니다.

11.4 당기 중 비용으로 인식된 경상개발비는 매출원가에 24,179,287천원(전기: 24,272,222천원)이 계상되었습니다.

12. 정부보조금

개발과 관련하여 한국산업기술평가관리원 등 관련기관으로부터 수령한 정부보조금을 시험 연구용기기 등의 구입 및 연구비 지출에 사용하였으며, 동 정부보조금을 경상개발비에서 차감하고 있습니다. 당기 및 전기 정부보조금 변동내역은 다음과 같습니다.

<당기>

(단위: 천원)

과목	구분	기초	증가	감소	기말
정부보조금	고강도난삭재	-	274,739	(274,739)	-
	링 코어 광섬유 레이저	-	311,654	(311,654)	-
	이동형 용접로봇	-	167,331	(167,331)	-
	6kW CW레이저	-	218,442	(218,442)	-
	스텔스 다이싱(Stealth Dicing)		646,601	(646,601)	
	실리콘 웨이퍼		4,909	(4,909)	
	레이저 가공 장비	-	88,761	(88,761)	-
	300 W급 펄스초 레이저		3,799	(3,799)	
	300W 500펄스초 레이저		1,755,790	(1,755,790)	
	전기차생산용레이저	-	11,827	(11,827)	-
합계		-	3,483,853	(3,483,853)	-

<전기>

(단위: 천원)

과목	구분	기초	증가	감소	기말
정부보조금	태양광모듈	-	249,517	(249,517)	-
	3D Printer	-	45,945	(45,945)	-
	다이싱 장비	-	313,827	(313,827)	-
	고강도난삭재	-	426,289	(426,289)	-
	초박형레이저	-	466,352	(466,352)	-
	8kW급 링 코어 광섬유 레이저	-	212,591	(212,591)	-
	이동형 용접로봇	-	199,757	(199,757)	-
	고신뢰 6kW CW레이저	-	410,668	(410,668)	-
	스텔스 다이싱(Stealth Dicing)	-	223,321	(223,321)	-
	실리콘 웨이퍼	-	10,042	(10,042)	-
	으뜸1 세부	-	69,200	(69,200)	-
	레이저 가공 장비	-	93,769	(93,769)	-
	전기차생산용레이저	-	41,379	(41,379)	-
	합계		-	2,762,657	(2,762,657)

13. 기타비금융자산

보고기간종료일 현재 기타비금융자산의 내역은 다음과 같습니다.

(단위: 천원)

구분	당기말		전기말	
	유동	비유동	유동	비유동
선급금	6,841,140	-	5,161,472	-
기타	-	964,180	-	906,017
합계	6,841,140	964,180	5,161,472	906,017

14. 매입채무및기타채무

보고기간종료일 현재 매입채무및기타채무의 내역은 다음과 같습니다.

(단위: 천원)

구분	당분말		전기말	
	유동	비유동	유동	비유동
매입채무	31,688,246	-	36,702,496	-
미지급금	1,246,907	-	1,421,038	-
미지급비용(주1)	10,030,986	-	6,869,842	-
예수금	5,313,733	-	2,807,100	-
장기임대보증금	-	110,000	-	100,000
합계	48,279,872	110,000	47,800,476	100,000

(주1) 보고기간종료일 현재 발생연차휴가에 대한 예상원가 1,983,608천원(전기말: 1,920,610천원)이 미지급비용으로 계상되었습니다.

15. 확정기여형 퇴직급여제도

회사는 확정기여제도를 운영하고 있습니다. 당기와 전기 중 퇴직급여비용의 내역은 다음과 같습니다.

(단위: 천원)

구분	당기	전기
확정기여형 퇴직급여비용	3,613,464	2,619,291

16. 단기차입금

보고기간종료일 현재 단기차입금의 내역은 다음과 같습니다.

(단위:천원)

차입처	내용	당기말 현재 연이자율	당기말	전기말
기업은행	원화대출	3월물 KORIBOR +0.823%	2,000,000	2,000,000
산업은행	원화대출	2.98%	7,000,000	7,000,000
합계			9,000,000	9,000,000

17. 기타비금융부채

17.1 보고기간종료일 현재 기타비금융부채의 내역은 다음과 같습니다.

(단위: 천원)

구분	유동	
	당기말	전기말
선수금	7,027,605	6,532,465
판매보증충당부채	2,358,662	2,842,105
합계	9,386,267	9,374,570

17.2 당기 및 전기 중 판매보증충당부채의 변동내역은 다음과 같습니다.

(단위: 천원)

구분	당기	전기
기초금액	2,842,105	2,974,532
증가(감소)	(483,443)	(132,427)
기말금액	2,358,662	2,842,105

18. 납입자본

18.1 보고기간종료일 현재 자본금의 내역은 다음과 같습니다.

구분	당기말	전기말
발행예정주식수	40,000,000주	40,000,000주
발행주식수	12,319,550주	12,319,550주
1주당금액	500원	500원

18.2 보고기간종료일 현재 주요주주의 현황은 다음과 같습니다.

주주명	소유주식수(주)	지분율(%)
성규동의 1인	3,679,151	29.87
국민연금공단 외 5인 (1%이상 주주)	1,861,747	15.11
기타	6,778,652	55.02
합계	12,319,550	100.00

18.3 당기와 전기 중 회사의 자본금 및 주식발행초과금의 변동내역은 다음과 같습니다.

<당기>

(단위: 천원)

구분	일자	자본금	주식발행초과금
기초	2022.01.01	6,159,775	72,733,291
기말	2022.12.31	6,159,775	72,733,291

<전기>

(단위: 천원)

구분	일자	자본금	주식발행초과금
기초	2021.01.01	6,159,775	72,733,291
기말	2021.12.31	6,159,775	72,733,291

19. 이익잉여금

19.1 보고기간종료일 현재 이익잉여금의 내역은 다음과 같습니다.

(단위: 천원)

구분	당기말	전기말
1. 법정적립금	3,944,817	2,844,933
이익준비금(주1)	3,944,817	2,844,933
2. 미처분이익잉여금	401,372,931	337,194,276
합계	405,317,748	340,039,209

(주1) 회사는 상법상의 규정에 따라 납입자본의 50%에 달할 때까지 매 결산기마다 금전에 의한 이익배당액의 10% 이상을 이익준비금으로 적립하도록 되어 있습니다.

19.2 이익잉여금처분계산서

(단위: 천원)

구분	당기	전기
I. 미처분이익잉여금	401,372,931	337,194,276
1. 전기이월미처분이익잉여금	325,095,552	271,469,482
2. 당기순이익	76,277,379	65,724,794
II. 임의적립금등이입액	-	-
III. 이익잉여금처분액	(13,312,368)	(12,098,724)
1. 이익준비금	1,210,215	1,099,884
2. 현금배당	12,102,153	10,998,840
주당현금배당금(률) :		
보통주 : 당기 1,000원(200%)		
전기 900원(180%)		
IV. 차기이월미처분이익잉여금	388,060,563	325,095,552

당기 이익잉여금의 처분 예정일은 2023년 3월 29일이며, 전기 이익잉여금의 처분 확정일은 2022년 3월 29일입니다.

20. 기타자본구성요소

20.1 보고기간종료일 현재 기타자본구성요소의 구성내역은 다음과 같습니다.

(단위: 천원)

구분	당기말	전기말
자기주식처분손익	25,691	25,691
자기주식	(15,564,794)	(5,572,036)
기타자본잉여금	3,957,961	3,957,961

기타포괄손익누계액	(161,657)	(161,657)
합계	(11,742,799)	(1,750,041)

20.2 자기주식

회사는 주가가 안정 및 임직원에게 대한 상여지급 목적으로 자사주식을 취득하여 보유하고 있는 바, 보고기간종료일 현재의 내역은 다음과 같습니다.

(단위: 천원)

종류	당기말		전기말	
	보유주식수	금액	보유주식수	금액
보통주	217,397주	15,564,794	98,617주	5,572,036

21. 매출액과 매출원가

21.1 당기와 전기 중 매출액의 발생내역은 다음과 같습니다.

(단위: 천원)

구분	당기	전기
제품매출	320,305,917	291,745,981
상품매출	88,782,267	64,655,081
기타매출	54,848	16,552
합계	409,143,032	356,417,614

21.2 당기와 전기 중 매출원가의 발생내역은 다음과 같습니다.

(단위: 천원)

구분	당기	전기
제품매출원가	229,798,156	200,906,953
상품매출원가	54,067,460	47,831,024
합계	283,865,616	248,737,977

22. 판매관리비

당기와 전기 중 판매관리비의 발생내역은 다음과 같습니다.

(단위: 천원)

구분	당기	전기
급여	13,138,496	9,257,460
퇴직급여	1,145,231	483,534
복리후생비	1,496,735	1,287,858
교육훈련비	1,691	1,004
감가상각비	607,765	554,718
여비교통비	386,400	233,461
수도광열비	309,630	229,098
통신비	77,321	76,179
차량유지비	192,585	195,819
접대비	99,221	87,528
광고선전비	10,433	5,000
전시비	85,926	73,563
운반비	5,655,091	1,977,588
포장비	1,176,257	991,056
수선비	16,150	294,702
도서인쇄비	27,410	13,029
소모품비	280,023	300,629
사무용품비	10,115	10,260
세금과공과	2,682,581	3,154,966
지급임차료	59,507	70,063
보험료	646,004	559,762
지급수수료	11,572,885	12,445,561
판매보증비(환입)	(483,442)	(132,427)
대손상각비(환입)	408,357	7,500,077
해외지사경비	375,914	341,365
무형자산상각비	734,995	759,349
잡비	7,983	4,422
합계	40,721,264	40,775,624

23. 비용의 성격별 분류

당기와 전기 중 비용의 성격별 내역은 다음과 같습니다.

(단위: 천원)

구분	당기	전기
원재료 매입액	217,586,250	217,998,186
상품 매입액	32,099,156	18,670,832
제품 및 재공품 등의 변동	(28,337,070)	(39,155,488)
종업원급여	31,681,314	25,553,831
경상개발비	24,179,287	24,272,222
감가상각비 및 무형자산상각비	4,547,817	4,568,849
지급수수료	14,499,676	13,474,395
운반비	9,061,081	4,758,290
기타	19,269,369	19,372,484
합계(주1)	324,586,880	289,513,601

(주1) 포괄손익계산서상의 매출원가와 판매비와관리비를 합산한 금액입니다.

24. 영업외수익

24.1 당기와 전기 중 기타수익의 발생내역은 다음과 같습니다.

(단위: 천원)

구분	당기	전기
유형자산처분이익	659,275	21,938
종속기업투자주식처분이익	418,470	-
기타의대손상각비환입	3,305,743	-
임대료수입	496,907	542,349
잡이익	1,835,250	2,305,292
합계	6,715,645	2,869,579

24.2 당기와 전기 중 금융수익의 발생내역은 다음과 같습니다.

(단위: 천원)

구분	당기	전기
이자수익	1,644,124	712,572
당기손익-공정가치측정금융자산평가이익	82,604	1,944,261
파생상품평가이익	255,521	-
외환차익	16,847,541	4,687,336
외화환산이익	6,973,031	11,908,513
배당금수익	3,163,486	-
합계	28,966,307	19,252,682

25. 영업외비용

25.1 당기와 전기 중 기타비용의 발생내역은 다음과 같습니다.

(단위: 천원)

구분	당기	전기
기부금	25,625	24,961
유형자산처분손실	165,892	304,688
종속기업투자주식손상차손	4,559,224	-
기타의대손상각비	-	39,934
잡손실	186,194	273,523
합계	4,936,935	643,106

25.2 당기와 전기 중 금융비용의 발생내역은 다음과 같습니다.

(단위: 천원)

구분	당기	전기
이자비용	251,015	105,978
외환차손	7,756,964	2,150,072
외화환산손실	4,913,270	830,500
당기손익-공정가치측정금융자산평가손실	2,355,792	1,194,057
파생상품거래손실	1,070,400	-
합계	16,347,441	4,280,607

26. 법인세비용

26.1 회사가 부담하여야 할 법인세의 법정세율은 과세표준 2억원까지는 10%, 2억원초과 200억까지는 20%, 200억 초과 3,000억까지는 22%, 3,000억 초과분에 대해서는 25%이며, 법인세에 부과되는 지방소득세의 납부의무가 있습니다.

26.2 당기와 전기 중 손익계산서상 법인세비용의 내역은 다음과 같습니다.

(단위: 천원)

구분	당기	전기
I. 법인세부담세액		
1) 당기부담세액	22,979,346	17,449,289
2) 전기법인세 추징 및 조정액	(176,193)	272,623
합계	22,803,153	17,721,912
II. 이연법인세 변동액	(126,804)	655,854
III. 자본에 직접 가감된 이연법인세	-	-
IV. 자본에 직접 가감된 법인세부담액	-	-
법인세비용	22,676,349	18,377,766

26.3 당기와 전기 중 법인세비용과 회계이익의 관계는 다음과 같습니다.

(단위: 천원)

구분	당기	전기
법인세비용차감전이익	98,953,728	84,102,560
적용세율에 따른 세부담액(A)	23,484,802	19,890,819
조정사항(B)	(808,453)	(1,513,054)
- 영구적 차이 효과	759,654	83,315
- 당기 일시적차이 이연법인세 미인식효과	1,082,046	-
- 전기 이연법인세미인식효과 당기 소멸	(1,115,456)	-
- 직접외국납부세액	664,332	-
- 세액공제	(2,628,237)	(1,670,457)
- 미환류소득 법인세효과	-	48,278
- 전기 법인세 추징 및 조정액	(176,193)	272,623
- 기타	605,403	(246,812)
법인세비용(A+B)	22,676,349	18,377,766
평균유효세율	22.92%	21.85%

26.4 이연법인세의 내역은 다음과 같습니다.

(단위: 천원)

구분	재무상태표		포괄손익계산서	
	당기말	전기말	당기	전기
매출채권	1,899,222	2,242,359	343,137	68,320
미수수익	(48,256)	(79,382)	(31,126)	(52,222)
대손충당금	3,727,834	5,013,519	1,285,685	(1,005,552)
재고자산평가충당금	2,256,239	2,896,440	640,201	(1,903,471)
당기손익-공정가치금융자산	(1,308)	(571,045)	(569,737)	181,549
기타포괄손익-공정가치금융자산	266,263	277,740	11,477	-
유형자산	40,792	9,319	(31,473)	(15,878)
무형자산	30,034	31,329	1,295	132,792
종속기업및관계기업투자	(656,834)	(685,146)	(28,312)	(544,717)
국고보조금	783,736	503,331	(280,405)	(152,179)
미지급비용	935,492	1,067,808	132,316	(466,106)
판매보증충당부채	547,210	687,789	140,579	32,048
이전가격	1,396,134	1,456,312	60,178	113,155
매출	5,291,254	3,814,480	(1,476,774)	1,992,944
매출원가	(4,149,148)	(2,307,131)	1,842,017	(2,128,450)
외화환산손익	(477,865)	(2,680,879)	(2,203,014)	4,585,671
기타	316,394	353,546	37,152	(182,050)
이연법인세비용(수익)			(126,804)	587,534
이연법인세자산(부채)	12,157,193	12,030,389		

26.5 보고기간종료일 현재 이연법인세 미인식 일시적 차이의 내역은 다음과 같습니다.

(단위: 천원)

구분	당기	전기
종속기업투자	8,134,240	8,275,016

회사는 예측가능한 미래에 처분할 계획이 없는 종속기업투자관련 차감할일시적차이에 대해 이연법인세자산을 인식하지 않았습니다.

27. 주당이익

27.1 기본주당이익의 산출내역은 다음과 같습니다.

(단위: 원, 주)

구분	당기	전기
가. 보통주 당기순이익	76,277,379,120	65,724,793,743
나. 가중평균유통보통주식수(주1)	12,160,014	12,220,933
다. 기본주당이익(가÷나)	6,273	5,378

(주1) 주당이익을 계산하기 위한 가중평균유통보통주식수의 산출근거는 다음과 같습니다.

<당기>

구분	일자	주식수(주) (A)	가중치(일) (B)	가중평균주식수 (A X B /365)
기초	2022.01.01	12,319,550	365	12,319,550
자기주식	2022.01.01	(98,617)	365	(98,617)
자기주식 추가 취득		(118,780)	365	(60,919)
합계		12,102,153		12,160,014

<전기>

구분	일자	주식수(주) (A)	가중치(일) (B)	가중평균주식수 (A X B / 365)
기초	2021.01.01	12,319,550	365	12,319,550
자기주식	2021.01.01	(98,617)	365	(98,617)
합계		12,220,933		12,220,933

27.2 회석주당이익

회사가 당기에 보유하고 있는 회석성 잠재적보통주는 없으므로 당기의 기본주당이익과 회석주당이익은 동일합니다.

28. 현금흐름표

28.1 당기와 전기 중 영업으로부터 창출된 현금흐름 내용은 다음과 같습니다.

(단위: 천원)

구분	당기		전기	
1. 당기순이익		76,277,379		65,724,794
2. 조정		24,887,841		28,687,009
(1) 비용의 가산	41,390,095		43,274,293	
법인세비용	22,676,349		18,377,766	
이자비용	251,015		105,978	
공정가치측정금융자산평가손실	2,355,792		1,194,057	
종속회사투자주식감액손실	4,559,224		-	
퇴직급여	3,613,464		2,619,291	
외화환산손실	4,913,270		830,500	
판매보증비환입액	(483,443)		(132,427)	
대손상각비	408,357		7,500,077	
기타의대손상각비	-		39,934	
재고자산평가손실(환입)	(2,243,589)		7,865,580	
재고자산감모손실	613,092		-	
감가상각비	3,812,821		3,809,500	
무형자산상각비	734,995		759,349	
유형자산처분손실	165,892		304,688	
리스해지손실	12,856		-	
(2) 수익의 차감	(16,502,254)		(14,587,284)	
이자수익	1,644,124		712,572	
배당금수익	3,163,486		-	
공정가치측정금융자산평가이익	82,604		1,944,261	
종속회사투자주식처분이익	418,470		-	
외화환산이익	6,973,031		11,908,513	
유형자산처분이익	659,275		21,938	
기타의대손상각비환입	3,305,743		-	
파생상품평가이익	255,521		-	
3. 영업활동으로 인한 자산·부채의 변동		13,104,110		(87,951,059)
매출채권 및 기타유동채권의 감소(증가)	23,820,898		(47,492,497)	
미수금의 감소(증가)	3,315,819		(2,381,122)	
선급금의 증가	(4,101,417)		(1,392,986)	
재고자산의 증가	(7,708,441)		(34,303,115)	
매입채무 및 기타유동채무의 증가(감소)	(4,508,294)		2,045,482	
미지급금의 증가(감소)	(187,991)		(73,406)	
미지급비용의 증가	3,085,545		1,919,074	
선수금의 증가(감소)	495,141		(4,541,708)	
예수금의 증가	2,506,634		770,097	

퇴직금의 지급	(3,613,784)		(2,500,878)	
4. 영업으로부터 창출된 현금흐름		114,269,330		6,460,744

28.2 당기와 전기 중 현금의 유입과 유출이 없는 주요한 거래 내역은 다음과 같습니다.

(단위:천원)

구분	당기	전기
매출채권 제각	2,722,150	864,724
장기매출채권의 유동성 대체	8,291,153	-
건설중인자산의 본계정 대체	373,000	-
기타비유동자산의 건물 대체	-	611,102
사용수익권자산 증가	111,103	168,534

28.3 당기와 전기 중 재무활동에서 발생한 부채의 변동내역은 다음과 같습니다.

<당기>

(단위:천원)

구분	기초	현금흐름	비현금변동	기말
단기차입금	9,000,000	-	-	9,000,000
리스부채	132,217	(147,075)	111,624	96,766
합계	9,132,217	(147,075)	111,624	9,096,766

<전기>

(단위:천원)

구분	기초	현금흐름	비현금변동	기말
단기차입금	9,075,000	(75,000)	-	9,000,000
리스부채	36,509	(70,600)	166,309	132,218
합계	9,111,509	(145,600)	166,309	9,132,218

29. 특수관계자와의 거래

29.1 종속기업 및 관계기업 현황

보고기간종료일 현재 회사와 특수관계에 있는 종속기업 및 관계기업 등은 다음과 같습니다.

회사명	지역	당기말	전기말
EO Technics Suzhou Co., Ltd.	중국	종속기업	종속기업
EO Technics Taiwan Co., Ltd.	대만	종속기업	종속기업
EO Technics International Inc.	미국	종속기업	종속기업
EO Technics Singapore Pte.	싱가포르	종속기업	종속기업
EO Technics Shanghai	중국	종속기업	종속기업
EO Technics Vietnam	베트남	종속기업	종속기업
Innovaent GmbH	독일	종속기업	종속기업
EO Technics Tianjin Co., Ltd.	중국	종속기업	종속기업
Laser International.Co., Ltd.	중국	종속기업	종속기업
EO Technics India Pvt., Ltd.	인도	종속기업	종속기업
(주)이오엘	한국	종속기업	종속기업
(주)이엠테크	한국	종속기업	종속기업
(주)레비아텍(안산*)	한국	-	종속기업
(주)원텍	한국	관계기업	관계기업
(주)솔레오 등	한국	기타의특수관계자	기타의특수관계자

(*) 보고기간종료일 현재 레비아텍(안산)은 청산이 확정됨에 따라 종속기업에서 제외되었습니다.

29.2 주요 경영진에 대한 보상

회사의 주요 경영진은 회사의 기업활동의 계획·운영·통제에 대한 중요한 권한과 책임을 가지고 있는 등기임원으로 구성되어 있으며, 주요 경영진에 대한 보상은 다음과 같습니다.

(단위: 천원)

구분	당기	전기
급여	4,717,201	2,097,574
퇴직급여	292,285	38,063
합계	5,009,486	2,135,637

29.3 당기와 전기 중 특수관계자와의 수익·비용거래 내역은 다음과 같습니다.

(단위: 천원)

특수관계자	내역	당기		전기	
		수익거래	비용거래	수익거래	비용거래
Eo Technics (Suzhou) Co., Ltd	매출	21,108,734	-	23,922,369	-
	매입	-	26,733,216	-	17,613,658
EO Technics Taiwan Co., Ltd.	매출	3,427,728	-	2,467,621	-
	매입	-	389	-	21,094
	지급수수료	-	2,890,578	-	3,043,247
	배당금수익	3,163,486	-	-	-
	비유동자산 처분	-	-	497,674	-
EO Technics International Inc.	매출	2,371,481	-	1,489,068	-
	매입	-	10,852	-	22,073
EO Technics Singapore Pte.	매출	1,100,185	-	1,046,405	-
	지급수수료	-	730,066	-	664,485
EO Technics Shanghai	매출	667,369	-	784,151	-
	지급수수료	-	2,897,121	-	3,835,370
EO Technics Vietnam	매출	1,074,770	-	804,165	-
	지급수수료	-	318,383	-	394,270
Innovaent GmbH	매출	39,051	-	31,569	-
	매입	-	3,868,270	-	3,918,479
	지급수수료	-	179,126	-	227,242
Laser International.Co., Ltd.	매출	251,726	-	119,383	-
	매입	-	152,041	-	185,122
EO Technics Tianjin Co., Ltd.	지급수수료	-	340,004	-	330,680
EO Technics India Pvt., Ltd.	지급수수료	-	44,918	-	11,836
(주)이오엘	매출	2,274,692	-	2,497,744	-
	매입	-	5,306,522	-	4,403,104
	비유동자산 취득	-	-	-	30,688

	비유동자산 처분	24,840	-	-	-
(주)이엠테크	매출	38,000	-	69,000	-
	임대료수입	162,000	-	162,000	-
	매입	-	20,865,487	-	21,958,340
(주)레비아텍안산	매출	-	-	38,698	-
	임대료수입	10,008	-	120,000	-
	지급수수료	-	-	-	79,458
	비유동자산 취득	-	30,760	-	-
(주)솔레오 등	매출	145,732	-	55,966	-
	임대료수입	171,480	-	171,480	-
	매입	-	11,462,083	-	4,264,718
	비유동자산 취득	-	49,180	-	67,573
	지급수수료	-	1,670,442	-	709,407
합계		36,031,282	77,549,438	34,277,293	61,780,844

(주1) 특수관계자와의 주요 거래 내역은 모두 상계전 총액으로 기재하였습니다.

29.4 보고기간종료일 현재 회사와 특수관계자와의 거래로 인한 채권잔액 내역은 다음과 같습니다.

(단위: 천원)

특수관계자	내역	당기말	전기말
Eo Technics Suzhou Co., Ltd.(주1)	매출채권	40,902,590	41,303,043
EO Technics Taiwan Co., Ltd.	매출채권	181,530	234,439
EO Technics International Inc.	매출채권	595,821	284,001
EO Technics Singapore Pte.	매출채권	315,380	253,463
EO Technics Shanghai	매출채권	82,791	813,050
EO Technics Vietnam	매출채권	651,630	691,828
Innovavent GmbH(주2)	매출채권	-	-
	선급금	192,865	-
	장기대여금	2,905,080	2,886,031
	장기미수수익	451,533	419,712
EO Technics Tianjin Co., Ltd.(주1)	매출채권	3,172,926	3,015,403
Laser International.Co., Ltd.	매출채권	241,772	240,060
EO Technics India Pvt., Ltd.	매출채권	1,677	1,568
(주)이오엘(주1)	매출채권	2,657,019	3,010,484
(주)이엠테크	예치보증금	160,120	160,121
(주)슬레오 등(주1)	매출채권	121,439	199,636
	미수금	15,760	15,719
	선급금	2,361,948	1,742,268
합계		55,011,881	55,270,826

(주1) 보고기간종료일 현재 매출채권에 설정한 손실충당금은 4,267,144천원(전기말 7,511,063천원)이며, 당기 중 인식한 대손상각비 환입액은 3,243,918천원입니다.

(주2) 보고기간종료일 현재 장기대여금 및 장기미수수익에 대하여 대손충당금을 설정하고 있지 않으며(전기말 3,305,743천원), 당기 중 인식한 기타의대손상각비 환입액은 3,305,743천원입니다.

29.5 보고기간종료일 현재 회사와 특수관계자와의 거래로 인한 채무잔액 내역은 다음과 같습니다.

(단위: 천원)

특수관계자	내역	당기말	전기말
Eo Technics Suzhou Co., Ltd.	매입채무	2,735,843	3,382,756
EO Technics Taiwan Co., Ltd.	미지급비용	3,063,022	1,487,650
EO Technics International Inc.	매입채무	16,341	15,286
	미지급비용	373,653	349,535
EO Technics Singapore Pte.	미지급비용	1,423,870	720,171
	선수금	2,157	2,157
EO Technics Shanghai	미지급비용	1,548,131	1,538,762
EO Technics Vietnam	미지급비용	594,807	299,102
Innovavent GmbH	매입채무	384,840	247,373
	미지급비용	-	107,387
Laser International.Co., Ltd.	매입채무	13,322	16,431
EO Technics India Pvt., Ltd.	미지급비용	12,673	-
(주)이오엘	매입채무	1,082,778	1,317,842
(주)이엠테크	매입채무	7,902,912	2,363,614
(주)레비아텍안산	미지급비용	-	6,750
(주)솔레오 등	매입채무	243,979	150,045
	미지급비용	8,416	-
	선수금	49,858	-
합계		19,456,602	12,004,861

29.6 당기와 전기 중 특수관계자와의 기타 거래 내역은 다음과 같습니다.

(단위: 천원)

특수관계자	내역	당기	전기
(주)솔레오 등	배당금 지급	96,840	32,280

29.7 보고기간종료일 현재 회사가 특수관계자에게 지급보증한 내역은 다음과 같습니다.

제공받은자	금융기관	보증금액	보증내역
Innovavent GmbH	신한은행	EUR 2,090,000	차입금에 대한 지급보증

30. 우발채무 및 약정사항

30.1 보고기간종료일 현재 회사가 타인으로부터 제공받은 지급보증 내역은 다음과 같습니다

(원화단위: 천원)

제공자	보증금액	보증내용
대표이사	3,388,810	차입금에 대한 지급보증
	22,833,216	차입금 및 외상매입금에 대한 지급보증
서울보증보험	7,380,155	이행보증
IBK기업은행	USD 520,800	외화지급보증

30.2 보고기간종료일 현재 금융기관과 체결한 주요 약정의 내용은 아래와 같습니다.

(원화단위: 천원)

금융기관	구분	약정 한도액	실행액
IBK기업은행	일반자금대출	2,000,000	2,000,000
	구매카드	15,000,000	6,161,473
	외화지급보증	USD 1,600,000	USD 520,800
산업은행	시설자금대출	7,000,000	7,000,000
합계		24,000,000	15,161,473
		USD 1,600,000	USD 520,800

30.3 보고기간종료일 현재 회사가 제공한 지급보증의 내역은 다음과 같습니다.

제공받은자	금융기관	보증금액	보증내역
Innovavent GmbH	신한은행	EUR 2,090,000	차입금에 대한 지급보증

30.4 위험회피회계(통화선도)

(1) 보고기간종료일 현재 회사의 위험회피회계처리 개요는 다음과 같습니다.

구분	종류	파생상품계약 및 위험회피회계처리 내용
공정가치위험회피	통화선도	외화확정계약의 환율변동 위험을 회피

(2) 보고기간종료일 현재 파생상품자산의 내역은 다음과 같습니다.

(원화단위: 천원)

구분		파생상품자산		미결제약정내역	
		당기말	전기말	당기말	전기말
통화선도	공정가치위험회피(주1)	255,521	-	USD 18,000,000	-

(주1) 위험회피회계 적용으로 인한 효과는 모두 당기손익으로 인식하였습니다.

(2) 당기 및 전기 중 파생상품 위험회피회계 관련 손익은 다음과 같습니다.

(원화단위: 천원)

구분		거래손익		평가손익	
		당기	전기	당기	전기
통화선도	공정가치위험회피	(1,070,400)	-	255,521	-

30.5 보고기간종료일 현재 중요한 계류 중인 소송사건은 없습니다.

31. 사업부문별 정보

회사의 영업부문은 반도체 기계사업부문만으로 구성되어 있습니다.

31.1 당기와 전기 중 지역별 정보는 다음과 같습니다.

(단위: 백만원)

구분	매출액	
	당기	전기
국내	208,073	164,430
국외	201,070	191,988
합계	409,143	356,418

31.2 당기와 전기 중 회사 매출액의 10% 이상을 차지하는 외부 고객과 관련된 정보는 다음과 같습니다.

(단위: 백만원)

구분	매출액	
	당기	전기
고객 1	110,722	77,971
고객 2	46,962	16,035
합계	157,684	94,006

32. 재무위험관리의 목적 및 정책

32.1 위험관리의 개요

회사는 금융상품을 운용함에 따라 신용위험, 유동성위험, 환위험, 이자율위험 및 기타 가격위험에 노출되어 있습니다.

본 주석은 상기 위험에 대한 회사의 노출정도 및 이와 관련하여 회사가 수행하고 있는 자본관리와 위험관리의 목적, 정책 및 절차와 위험측정방법 등에 대한 질적 공시사항과 양적 공시사항을 포함하고 있습니다.

32.2 위험관리 개념체계

회사의 위험관리는 회사의 재무적 성과에 영향을 미치는 잠재적 위험을 식별하여 회사가 허용가능한 수준으로 감소, 제거 및 회피하는 것을 그 목적으로 하고 있습니다. 회사는 전사적인 수준의 위험관리 정책 및 절차를 마련하여 운영하고 있으며, 회사의 재무부문에서 위험관리에 대한 총괄책임을 담당하고 있습니다.

32.3 환위험

회사는 제품 및 상품의 상당부분을 수출하고 있으며, 수출거래로 인한 해외채권의 환율변동 위험을 내포하고 있습니다. 또한 주요 생산에 필요한 원재료를 일부 수입에 의존하고 있으며, 동 원재료의 수입거래는 환율변동에 따른 원자재의 가격변동 위험과 원재료 수입시 발생되는 외화금융부채의 환율변동 위험을 내포하고 있습니다.

(1) 보고기간종료일 현재 기능통화 이외의 외화로 표시된 화폐성자산 및 부채의 장부금액은

(원화단위: 천원)

구분	과목	당기말		전기말			
		외화	원화	외화	원화		
자산	현금및현금성자산	USD	57,052,509	72,302,645	USD	32,348,773	38,349,470
		기타외화		134,001	기타외화		303,535
	매출채권	USD	75,057,543	95,120,425	USD	89,265,207	105,823,904
		기타외화		983,304	기타외화		1,430,507
	미수금	USD	489,408	620,227	USD	488,308	578,889
	장기대여금	EUR	2,150,000	2,905,080	EUR	2,150,000	2,886,031
	당기손익_공정가치 측정 금융자산	USD	10,131,790	12,840,017	USD	10,250,778	12,152,297
	미수수익	USD	-	-	USD	163,125	193,385
	장기미수수익	EUR	334,172	451,533	EUR	312,672	419,712
합계			185,357,232			162,137,730	
부채	매입채무	USD	7,718,278	9,781,373	USD	8,066,340	9,562,646
		기타외화		1,610,235	기타외화		1,846,488
	미지급비용	USD	5,735,385	7,268,453	USD	3,680,935	4,363,749
		기타외화		6,422	기타외화		113,949
	합계			18,666,483			15,886,832

(2) 보고기간종료일 현재 각 외화에 대한 원화환율 10% 변동 시, 환율변동이 법인세비용차감전손익에 미치는 영향은 다음과 같습니다.

(단위: 천원)

구분	당기		전기	
	원화 10% 평가절상시	원화 10% 평가절하시	원화 10% 평가절상시	원화 10% 평가절하시
USD	(16,383,349)	16,383,349	(14,317,155)	14,317,155
기타외화	(285,726)	285,726	(307,935)	307,935
합계	(16,669,075)	16,669,075	(14,625,090)	14,625,090

32.4 주가변동 위험

회사는 유동성관리 및 영업상의 필요 등으로 상장 및 비상장주식을 포함하는 지분증권에 투자하고 있습니다. 회사는 이를 위하여 하나 이상의 직접적 또는 간접적 투자수단을 이용하고 있습니다.

보고기간종료일 현재 회사의 지분증권투자(종속기업 및 관계기업 제외)의 시가(비상장주식은 순자산가액)는 6,597,065천원(전기말 5,953,079천원)입니다(주석 7 참조).

32.5 이자율 변동위험

회사는 차입금과 관련하여 이자율변동위험에 노출되어 있습니다. 회사의 경영진은 시장이자율의 변동으로 인하여 금융상품의 공정가치 또는 미래현금흐름이 변동할 위험을 정기적으로 측정하여 고정이자율차입금과 변동이자율차입금의 적절한 균형을 유지하고 있습니다.

보고기간종료일 현재 이자율이 100bp변동 시, 변동금리부차입금으로 발생하는 이자비용 변동이 법인세비용차감전순이익에 미치는 영향은 다음과 같습니다.

(단위: 천원)

구분	당기		전기	
	100bp 상승시	100bp 하락시	100bp 상승시	100bp 하락시
이자비용	(90,000)	90,000	(90,000)	90,000

32.6 유동성위험

유동성위험은 만기까지 모든 금융계약상의 약정사항들을 이행할 수 있도록 자금을 조달하지 못할 위험입니다.

보고기간종료일 현재 부채비율은 17.15%, 유동비율은 447.65%로서, 은행차입금을 사용하여 자금조달의 연속성과 유연성 간의 조화를 유지하는 것을 목적으로 하고 있습니다. 보고기간종료일 현재 회사의 재무제표에 반영된 차입금의 장부금액을 기준으로 만기가 1년 이내인 차입금의 비율은 100%입니다. 그러나 회사는 자금조달의 원천에 대한 접근이 충분히 용이하며 12개월 이내 만기가 도래하는 부채는 동일 차입처로부터 연장될 수 있으므로 유동성위험은 낮은 것으로 판단하였습니다.

(단위: 천원)

구분	1년 미만	1년~5년	계
단기차입금	9,000,000	-	9,000,000

32.7 신용위험

신용위험은 거래상대방이 의무를 이행하지 못하여 손실이 발생할 위험입니다. 회사는 주요하게 매출채권 관련 영업활동 및 금융기관 예금, 외환거래, 기타 금융상품 등 재무활동으로 인한 신용위험에 노출되어 있습니다.

(1) 매출채권과 관련한 신용정책

고객신용위험은 회사의 정책, 절차 및 고객 신용위험관리 관련 통제를 준수하여야 하는 각 사업부문에 의해 관리되고 있습니다. 신용한도는 채권관리팀에서 정한 내부 등급평가기준에 근거하여 모든 고객에 대하여 설정되어 있습니다. 고객 신용평가는 다양한 요소가 고려되어 작성되는 신용등급평가점수에 근거하여 이루어지고 있습니다.

32.8 자본관리

자본관리의 주 목적은 회사의 영업활동을 유지하고 주주가치를 극대화하기 위하여 높은 신용등급과 건전한 자본비율을 유지하기 위한 것입니다.

회사는 자본구조를 경제환경의 변화에 따라 수정하고 있으며, 이를 위하여 배당정책을 수정하거나 자본감소 혹은 신주발행을 검토하도록 하고 있습니다. 한편, 기중 자본관리의 목적, 정책 및 절차에 대한 어떠한 사항도 변경되지 않았으며, 자본관리지표로 부채비율과 유동비율을 이용하고 있습니다.

보고기간종료일 현재 회사의 부채비율 및 유동비율은 다음과 같습니다.

(단위: 천원)

구분	당기말	전기말
부채(A)	81,016,535	79,927,391
자본(B)	472,468,015	417,182,234
부채비율(A/B)	17.15%	19.16%
유동자산(C)	362,175,576	305,574,122
유동부채(D)	80,906,535	79,827,391
유동비율(C/D)	447.65%	382.79%

32.9 공정가치

(1) 공정가치

보고기간종료일 현재 회사의 재무제표에 계상된 모든 금융상품의 장부금액과 공정가치의 내역은 다음과 같습니다.

(단위: 천원)

구분	당기말		전기말	
	장부금액	공정가치	장부금액	공정가치
<금융자산>				
현금및현금성자산	127,689,609	(주1)	64,074,667	(주1)
매출채권및기타채권	111,268,872	(주1)	136,514,244	(주1)
단기금융상품	9,198,410	(주1)	9,060,403	(주1)
통화선도자산	255,521	(주1)	-	(주1)
기타금융자산	3,807,442	(주1)	3,065,277	(주1)
당기손익-공정가치측정금융자산	35,516,921	35,516,921	31,841,075	31,841,075
기타포괄손익-공정가치측정금융자산	2,558,850	2,558,850	2,558,850	2,558,850
금융자산 합계	290,295,625	38,075,771	247,114,516	34,399,925
<금융부채>				
매입채무및기타채무	41,092,530	(주1)	43,172,766	(주1)
리스부채	96,766	(주1)	132,217	(주1)
단기차입금	9,000,000	(주1)	9,000,000	(주1)
금융부채 합계	50,189,296		52,304,983	

(주1) 장부금액이 공정가치의 합리적인 근사치이므로 공정가치 공시에서 제외하였습니다.

(2) 공정가치의 서열체계

회사는 금융상품의 공정가치를 결정하고 공시하기 위하여 공정가치측정에 사용된 투입변수의 유의성을 반영하는 공정가치 서열체계를 이용하였습니다.

구분	투입변수의 유의성
수준1	동일한 자산이나 부채에 대한 시장의 공시가격
수준2	시장에서 관측가능한 투입변수를 활용한 공정가치 (단, Level 1에 포함된 공시가격은 제외)
수준3	관측가능하지 않은 투입변수를 활용한 공정가치

보고기간종료일 현재 회사의 상기 서열체계에 따른 공정가치 측정치는 다음과 같습니다.

<당기말>

(단위: 천원)

구분	수준 1	수준 2	수준 3	합계
<금융자산>				
통화선도자산	-	255,521	-	255,521
당기손익-공정가치측정금융자산	-	28,478,706	7,038,215	35,516,921
기타포괄손익-공정가치측정금융자산	-	-	2,558,850	2,558,850
합계	-	28,734,227	9,597,065	38,331,292

<전기말>

(단위: 천원)

구분	수준 1	수준 2	수준 3	합계
<금융자산>				
당기손익-공정가치측정금융자산	-	25,446,846	6,394,229	31,841,075
기타포괄손익-공정가치측정금융자산	-	-	2,558,850	2,558,850
합계	-	25,446,846	8,953,079	34,399,925

33. 보고기간 후 사건

(1) 관계기업투자주식의 처분

회사는 윈텍(주) 주식 7,249,574주 중 6,325,620주를 30,996백만원에 처분하기로 2023년 3월 14일 이사회에서 결의하였으며 처분예정일은 2023년 3월 31일입니다.

6. 배당에 관한 사항

주요배당지표

구분	주식의 종류	당기	전기	전전기
		제29기	제28기	제27기
주당액면가액(원)		500	500	500
(연결)당기순이익(백만원)		76,523	71,879	21,349
(별도)당기순이익(백만원)		76,277	65,725	30,884
(연결)주당순이익(원)		6,293	5,882	1,744
현금배당금총액(백만원)		12,102	10,999	3,666
주식배당금총액(백만원)		-	-	-
(연결)현금배당성향(%)		15.8	15.3	17.2

현금배당수익률(%)	-	1.44	0.77	0.27
	-	-	-	-
주식배당수익률(%)	-	-	-	-
	-	-	-	-
주당 현금배당금(원)	-	1,000	900	300
	-	-	-	-
주당 주식배당(주)	-	-	-	-
	-	-	-	-

※ (연결)현금배당성향은 연결당기순이익의 연결회사 소유주지분 귀속분에 대한 현금배당총액의 백분율입니다.

※ 상기 현금배당수익률(%)은 주주명부폐쇄일 2매매거래일 전부터 과거 1주일간의 코스닥 시장에서 형성된 최종가격의 산술평균가격에 대한 1주당 배당금의 비율입니다.

※ 기본주당이의 산출근거는 III. 재무에 관한 사항의 '3.연결재무제표 주식' 중 주당이의 항목을 참조 하십시오.

과거 배당 이력

(단위: 회, %)

연속 배당횟수		평균 배당수익률	
분기(중간)배당	결산배당	최근 3년간	최근 5년간
-	14	0.8	0.6

※ 연속 배당횟수는 최근 사업연도 결산배당을 포함하고 있습니다.

제29기(2022년) 결산배당은 정기주주총회 승인 전으로, 향후 정기주주총회에서 부결되거나 수정이 발생한 경우 정정보고서를 통해 그 내용 및 사유 등을 반영할 예정입니다.

※ 연속 배당횟수는 기업공시서식 작성기준에 따라 공시작성 대상기간과 관계없이 연속으로 배당을 지급한 횟수로 산출하였으며, 당사의 경우 분기배당은 실시하고 있지 않습니다.

※ 평균 배당수익률은 보통주 기준으로 최근 3년간, 5년간 배당수익률의 합을 단순평균하여 산출하였습니다.

- 배당수익률 : 제29기(2022년) 1.4%, 제28기(2021년) 0.8%, 제27기(2020년) 0.2%, 제26기(2019년) 0.2%, 제25기(2018년) 0.2%

7. 증권의 발행을 통한 자금조달에 관한 사항

7-1. 증권의 발행을 통한 자금조달 실적

[지분증권의 발행 등과 관련된 사항]

가. 증자(감자)현황

(기준일 : 2022년 12월 31일)

(단위 : 원, 주)

주식발행 (감소)일자	발행(감소) 형태	발행(감소)한 주식의 내용				
		종류	수량	주당 액면가액	주당발행 (감소)가액	비고
1993년 12월 30일	-	보통주	20,000	5,000	5,000	설립자본금
1995년 05월 01일	유상증자(주주배정)	보통주	40,000	5,000	5,000	기존주주
1996년 12월 05일	유상증자(주주배정)	보통주	60,000	5,000	5,000	기존주주
1997년 12월 24일	유상증자(주주배정)	보통주	40,000	5,000	5,000	기존주주
1998년 11월 05일	유상증자(주주배정)	보통주	40,000	5,000	5,000	기존주주
2000년 01월 27일	주식분할	보통주	1,800,000	500	500	액면분할
2000년 02월 02일	전환권행사	보통주	810,000	500	8,000	전환사채전환
2000년 02월 03일	무상증자	보통주	2,000,000	500	500	-
2000년 02월 23일	유상증자(일반공모)	보통주	336,000	500	10,000	-
2000년 08월 12일	유상증자(일반공모)	보통주	1,290,000	500	20,000	-
2001년 12월 31일	무상증자	보통주	1,246,103	500	500	-
2002년 12월 23일	주식매수선택권행사	보통주	33,500	500	1,872	-
2002년 12월 31일	주식매수선택권행사	보통주	2,245,861	500	500	-
2003년 12월 26일	주식매수선택권행사	보통주	35,500	500	2,827	-
2004년 09월 30일	주식매수선택권행사	보통주	7,000	500	3,228	-
2004년 12월 27일	주식매수선택권행사	보통주	24,000	500	3,059	-
2005년 03월 22일	주식매수선택권행사	보통주	80,500	500	2,615	-
2005년 04월 26일	주식매수선택권행사	보통주	5,500	500	2,899	-
2005년 12월 26일	주식매수선택권행사	보통주	44,500	500	3,294	-
2006년 03월 27일	주식매수선택권행사	보통주	188,600	500	4,977	-
2006년 04월 25일	주식매수선택권행사	보통주	4,900	500	3,041	-
2007년 01월 02일	주식매수선택권행사	보통주	12,000	500	3,461	-
2007년 03월 26일	주식매수선택권행사	보통주	215,300	500	7,369	-
2007년 07월 13일	주식매수선택권행사	보통주	170,020	500	7,210	우리사주매수선택권
2007년 07월 13일	주식매수선택권행사	보통주	3,000	500	7,369	-
2008년 04월 14일	주식매수선택권행사	보통주	24,000	500	7,369	-
2008년 04월 14일	주식매수선택권행사	보통주	4,000	500	10,600	-
2009년 09월 25일	전환권행사	보통주	142,747	500	10,508	전환사채전환
2010년 01월 20일	주식매수선택권행사	보통주	30,000	500	11,650	-
2010년 01월 20일	주식매수선택권행사	보통주	1,000	500	10,600	-
2010년 05월 12일	유상증자(제3자배정)	보통주	1,276,595	500	23,500	-
2011년 04월 13일	주식매수선택권행사	보통주	10,000	500	11,650	-
2014년 11월 05일	주식매수선택권행사	보통주	5,000	500	26,670	-
2014년 11월 26일	주식매수선택권행사	보통주	25,000	500	26,670	-
2016년 03월 09일	주식매수선택권행사	보통주	10,000	500	26,670	-
2019년 05월 28일	전환권행사	보통주	38,924	500	51,380	상환전환우선주 보통주 전환

나. 자본금 변동예정내용 등

- 해당사항 없음.

다. 전환사채(신주인수권부사채) 등 발행현황

- 해당사항 없음.

[채무증권의 발행 등과 관련된 사항]

가. 채무증권 발행실적

(기준일 : 2022년 12월 31일)

(단위 : 원, %)

발행회사	증권종류	발행방법	발행일자	권면(전자등록)총액	이자율	평가등급 (평가기관)	만기일	상환 여부	주관회사
-	-	-	-	-	-	-	-	-	-
-	-	-	-	-	-	-	-	-	-
합 계	-	-	-	-	-	-	-	-	-

나. 기업어음증권 미상환 잔액

(기준일 : 2022년 12월 31일)

(단위 : 원)

잔여만기		10일 이하	10일초과 30일이하	30일초과 90일이하	90일초과 180일이하	180일초과 1년이하	1년초과 2년이하	2년초과 3년이하	3년 초과	합 계
미상환 잔액	공모	-	-	-	-	-	-	-	-	-
	사모	-	-	-	-	-	-	-	-	-
	합계	-	-	-	-	-	-	-	-	-

다. 단기사채 미상환 잔액

(기준일 : 2022년 12월 31일)

(단위 : 원)

잔여만기		10일 이하	10일초과 30일이하	30일초과 90일이하	90일초과 180일이하	180일초과 1년이하	합 계	발행 한도	잔여 한도
미상환 잔액	공모	-	-	-	-	-	-	-	-
	사모	-	-	-	-	-	-	-	-
	합계	-	-	-	-	-	-	-	-

라. 회사채 미상환 잔액

(기준일 : 2022년 12월 31일)

(단위 : 원)

잔여만기		1년 이하	1년초과 2년이하	2년초과 3년이하	3년초과 4년이하	4년초과 5년이하	5년초과 10년이하	10년초과	합 계
미상환 잔액	공모	-	-	-	-	-	-	-	-
	사모	-	-	-	-	-	-	-	-
	합계	-	-	-	-	-	-	-	-

마. 신종자본증권 미상환 잔액

(기준일 : 2022년 12월 31일)

(단위 : 원)

잔여만기		1년 이하	1년초과 5년이하	5년초과 10년이하	10년초과 15년이하	15년초과 20년이하	20년초과 30년이하	30년초과	합 계
미상환 잔액	공모	-	-	-	-	-	-	-	-
	사모	-	-	-	-	-	-	-	-
	합계	-	-	-	-	-	-	-	-

바. 조건부자본증권 미상환 잔액

(기준일 : 2022년 12월 31일)

(단위 : 원)

잔여만기		1년 이하	1년초과 2년이하	2년초과 3년이하	3년초과 4년이하	4년초과 5년이하	5년초과 10년이하	10년초과 20년이하	20년초과 30년이하	30년초과	합 계
미상환 잔액	공모	-	-	-	-	-	-	-	-	-	-
	사모	-	-	-	-	-	-	-	-	-	-
	합계	-	-	-	-	-	-	-	-	-	-

사. 사채관리계약 주요내용 및 충족여부 등

- 해당사항 없음

7-2. 증권의 발행을 통해 조달된 자금의 사용실적

가. 공모자금의 사용내역

- 해당사항 없음

나. 사모자금의 사용내역

- 해당사항 없음

다. 미사용자금의 운용내역

- 해당사항 없음

8. 기타 재무에 관한 사항

가. 재무제표 제작성 등 유의사항

(1)재무제표 제작성

- 해당사항 없음

(2) 합병, 분할, 자산양수도, 영업양수도에 관한 사항

- 해당사항 없음

(3) 자산유동화와 관련한 자산매각의 회계처리 및 우발채무 등에 관한 사항

- 우발채무 등에 관한 사항은 연결재무제표 주석을 참조하시기 바랍니다.

(4) 기타 재무제표 이용에 유의하여야 할 사항

- 해당사항 없음

나. 대손충당금 설정 현황

(1) 최근 3사업연도의 계정과목별 대손충당금 설정내역

- 연결재무제표 기준임.

(단위 : 백만원)

구 분	계정과목	채권 금액	대손충당금	대손충당금 설정률
제29기	매출채권	94,313	(13,366)	14.17
	미수금	2,440	(1,160)	47.55
	미수수익	909	(530)	58.28
	단기대여금	1,400	(1,400)	100.00
	합 계	99,062	(16,456)	16.61
제28기	매출채권	119,067	(12,956)	10.88
	미수금	6,345	(1,188)	18.73
	미수수익	1,058	(530)	50.06
	단기대여금	1,400	(1,400)	100.00
	합 계	127,870	(16,074)	12.57
제27기	매출채권	74,127	(8,654)	11.67
	미수금	2,374	(1,105)	46.56
	미수수익	1,232	(530)	43.01
	단기대여금	1,400	(1,400)	100.00
	합 계	79,133	(11,689)	14.77

다. 재고자산 현황

(1) 최근 3사업연도의 재고자산의 사업부문별 보유현황

(단위 : 백만원)

사업부문	계정과목	제29기	제28기	제27기
레이저마커 및 등	제 품	29,902	22,287	29,263
	상 품	11,108	6,687	4,882
	재공품	65,699	78,882	37,220

용기기	원재료	47,697	36,168	29,094
	미착품	7,078	3,069	3,431
	합 계	161,484	147,093	103,890
총자산대비 재고자산 구성비율(%) [재고자산합계/기말자산총계*100]		26.22%	26.0%	21.6%
재고자산회전율(회수) [연환산 매출원가÷(기초재고+기말재고)/2]		1.9회	2.1회	2.3회

(2) 재고자산의 실사내역 등

1) 실사일자

- 회사내부 규정에 의거하여 반기, 기말기준으로 매년 2회 재고자산 실사 실시
- 기말 재고실사 시 당사의 감사법인 소속 공인회계사의 입회 하에 실시

2) 실사방법

- 사내보관재고 : 전수조사 실시
- 사외보관재고 : 전수조사 실시 및 재고보관증 징구
- 회사내부에서 진행하는 재고조사는 Sample 조사 실시

IV. 이사의 경영진단 및 분석의견

1. 예측정보에 대한 주의사항

연결회사가 동 경영진단보고서에서 기재한 예측은 당해 공시서류 작성시점의 재무성과에 대한 당사의 의견을 반영한 것입니다. 동 예측정보는 미래의 경영환경과 관련된 여러 가정에 근거하고 있으며, 이러한 가정들은 결과적으로 부정확한 것으로 판명될 수도 있습니다. 또한, 이러한 가정들은 예측치와 실제 결과 간에 중요한 차이를 초래할 수 있는 위험 및 기타 요인을 포함하고 있습니다. 이러한 중요한 차이를 초래할 수 있는 요인에는 회사 경영성과 등 내부환경에 관련된 요인과 외부환경에 관한 요인 및 기타 요인이 포함되어 있습니다. 회사는 동 예측정보 작성시점 이후에 발생하는 위험 또는 불확실성을 반영하기 위하여 예측정보에 기재한 사항을 수정하는 정정보고서를 공시할 의무는 없습니다.

결론적으로, 이러한 주의문구는 모든 예측정보에 대하여 적용되며, 회사가 예상한 결과가 실현되거나 실현되지 않는다는 확신을 제공할 수 없습니다. 동 보고서에 기재된 예측정보는 동 보고서 작성시점을 기준으로 작성한 것이며, 회사가 이러한 위험요인이나 예측정보를 추가로 기재할 의무는 없습니다.

2. 경영진단의 개요

회사의 경영에 대한 전반적인 사항을 파악하기 위하여 장부와 관계서류를 열람하고 재무제표 및 부속명세서에 대하여도 면밀히 검토하였습니다. 경영활동에 중대한 영향을 미칠 수 있는 사항에 대하여는 그 내용을 면밀히 검토하는등 적절한 방법으로 회사경영에 대한 내용을 진단하였습니다.

3. 재무상태 및 영업실적(연결기준)

1) 주요 재무비율

구 분	제29기	제28기	계산식
유동비율	556.2%	459.6%	(유동자산÷유동부채)×100
부채비율	14.2%	16.8%	(부채총계÷자기자본)×100
매출액 영업이익율	20.8%	20.0%	영업이익/매출액×100
매출액 순이익율	17.3%	18.5%	당기순이익/매출액×100
총자산 순이익율	12.5%	12.8%	당기순이익/총자산×100
자기자본 순이익율	14.3%	14.9%	당기순이익/자기자본×100

구 분	제29기	제28기	계산식
매출액증가율	14.40%	20.22%	(당기매출액÷전기매출액)×100-1
영업이익증가율	18.77%	103.03%	(당기영업이익÷전기영업이익)×100-1
당기순이익증가율	6.76%	235.66%	(당기순이익÷전기순이익)×100-1

총자산증가율	8.80%	17.64%	(당기말총자산÷전기말총자산)×100-1
자산회전율	75.67%	74.65%	매출액÷{(기초총자산+기말총자산)÷2}

2) 매출 및 매출원가 분석

전기 대비 매출액은 14.4% 증가하였으며, 매출총이익은 16.9% 증가 하였습니다.

(단위:백만원)

구분	제29기	제28기	증감액	증감율
매출액	447,158	390,860	56,297	14.4%
매출원가	294,391	260,176	34,215	13.2%
매출총이익	152,767	130,684	22,083	16.9%
매출원가율	65.8%	66.6%	-	-

4. 재무상태(연결기준)

연결 재무상태표에서의 자산총계는 전기 대비 8.8% 증가한 6,159억이고, 부채는 전기대비 5.6% 감소한 768억, 자본총계는 전기대비 11.2% 증가한 5,391억 입니다

(단위:백만원)

과 목	제29기	제28기	차이	증감율(%)
I. 유동자산	423,737	370,725	53,012	14.3%
(1) 당좌자산	262,253	223,633	38,620	17.3%
(2) 재고자산	161,484	147,093	14,391	9.8%
II. 비유동자산	192,131	195,320	(3,189)	-1.6%
(1) 투자자산	48,025	45,576	2,449	5.4%
(2) 유형자산	122,277	129,290	(7,013)	-5.4%
(3) 무형자산	4,578	5,217	(640)	-12.3%
(4) 기타비유동자산	17,252	15,237	2,015	13.2%
자산총계	615,867	566,045	49,823	8.8%
I. 유동부채	76,184	80,666	(4,483)	-5.6%
II. 비유동부채	569	598	(29)	-4.9%
부채총계	76,753	81,265	(4,512)	-5.6%
I. 자본금	6,160	6,160	-	0.0%
II. 자본잉여금	75,997	75,997	-	0.0%
III. 기타자기자본구성요소	(15,565)	(5,572)	(9,993)	179.3%
IX. 기타포괄손익누계액	3,895	5,635	(1,741)	-30.9%
X. 이익잉여금	461,816	396,153	65,663	16.6%
비지배부분	6,811	6,407	405	6.3%
자본총계	539,115	484,780	54,335	11.2%

5. 유동성 및 자금조달

연결회사의 현금 및 현금성자산은 159,218백만원이며, 참고로 당사의 영업현금흐름과 영업이익은 다음과 같습니다.

(단위:백만원)

구 분	제29기	제28기
영업활동으로 인한 현금흐름	92,745	1,562
영업이익	92,799	78,136

6. 그 밖에 투자의사결정에 필요한 사항

- 파생상품 및 위험관리정책에 관한 사항은 "II. 사업의 내용" 중 "7. 파생상품에 관한 사항"을 참조하시기 바랍니다.

구 분	제29기	제28기
[유동자산]	423,737	370,725
[비유동자산]	192,131	195,320
자산총계	615,867	566,045
[유동부채]	76,184	80,666
[비유동부채]	569	598
부채총계	76,753	81,265
자본총계	539,115	484,780
부채와자본총계	615,867	566,045
매출액	447,158	390,860
영업이익(손실)	92,799	78,136
법인세비용차감전순이익	100,770	92,784
당기순이익(손실)	77,243	72,350
지배회사지분순이익	76,523	71,879
비지배지분순이익	720	471

V. 회계감사인의 감사의견 등

1. 외부감사에 관한 사항

1. 회계감사인의 명칭 및 감사의견(검토의견 포함한다. 이하 이 조에서 같다)

사업연도	감사인	감사의견	강조사항 등	핵심감사사항
제29기(당기)	서현회계법인	적정	매출채권손실총당금 재고자산평가총당금	매출채권손실총당금 재고자산평가총당금
제28기(전기)	서현회계법인	적정	매출채권손실총당금 저가법회계처리	매출채권손실총당금 저가법회계처리
제27기(전전기)	서현회계법인	적정	-	-

2. 감사용역 체결현황

사업연도	감사인	내 용	감사계약내역		실제수행내역	
			보수	시간	보수	시간
제29기(당기)	서현회계법인	분, 반기 검토 별도 및 연결재무제표에 대한 감사	298,000	2,647	298,000	2,557
제28기(전기)	서현회계법인	분, 반기 검토 별도 및 연결재무제표에 대한 감사	210,000	1,900	210,000	1,920
제27기(전전기)	서현회계법인	분, 반기 검토 별도 및 연결재무제표에 대한 감사	195,000	2,000	195,000	2,062

3. 회계감사인과의 비감사용역 계약체결 현황은 다음의 표에 따라 기재한다.

사업연도	계약체결일	용역내용	용역수행기간	용역보수	비고
제29기(당기)	-	-	-	-	-
	-	-	-	-	-
제28기(전기)	-	-	-	-	-
	-	-	-	-	-
제27기(전전기)	-	-	-	-	-
	-	-	-	-	-

4. 내부감사기구가 회계감사인과 논의한 결과

- 해당사항 없음

5. 조정협의회내용 및 재무제표 불일치 정보

- 해당사항 없음

2. 내부통제에 관한 사항

1. 내부통제

[감사가 회사의 내부통제의 유효성에 대해 감사한 결과]

사업연도	감사의 의견	지적사항
제29기 (당기)	본 감사의 의견으로는 2022년 12월 31일로 종료되는 회계연도의 (주)이오테크닉스의 내부감시 장치는 효과적으로 가동되고 있음	-
제28기 (전기)	본 감사의 의견으로는 2021년 12월 31일로 종료되는 회계연도의 (주)이오테크닉스의 내부감시 장치는 효과적으로 가동되고 있음	-
제27기 (전전기)	본 감사의 의견으로는 2020년 12월 31일로 종료되는 회계연도의 (주)이오테크닉스의 내부감시 장치는 효과적으로 가동되고 있음	-

2. 내부회계관리제도

[회계감사인의 내부회계관리제도 검토의견]

사업연도	감사인	검토의견	지적사항
제29기 (당기)	서현회계법인	2022년 12월 31일 현재 회사의 내부회계관리제도는 [내부회계관리제도 모범규준]에 근거하여 볼 때, 중요성의 관점에서 효과적으로 설계되어 운영되고 있다고 판단됩니다.	-
제28기 (전기)	서현회계법인	2021년 12월 31일 현재 회사의 내부회계관리제도는 [내부회계관리제도 모범규준]에 근거하여 볼 때, 중요성의 관점에서 효과적으로 설계되어 운영되고 있다고 판단됩니다.	-
제27기 (전전기)	서현회계법인	2020년 12월 31일 현재 회사의 내부회계관리제도는 [내부회계관리제도 모범규준]에 근거하여 볼 때, 중요성의 관점에서 효과적으로 설계되어 운영되고 있다고 판단됩니다.	-

3. 내부통제구조의 평가

- 해당사항 없음

VI. 이사회 등 회사의 기관에 관한 사항

1. 이사회에 관한 사항

가. 이사회 구성

사업보고서 작성기준일 현재 회사의 이사회는 상근이사 3명, 비상근이사 1명 등 4인의 이사로 구성되어 있습니다. 각 이사의 주요 이력 및 인적사항은 "VIII. 임원 및 직원 등에 관한 사항"의 "가. 임원의 현황"을 참조하시길 바랍니다.

나. 사외이사후보추천위원회 설치 및 구성 현황

회사는 사외이사후보추천위원회가 설치 및 구성되어 있지 않습니다.

다. 사외이사 현황

성명	주요경력	최대주주 등과의 이해관계	대내외 교육 참여현황	비고
김지원	한국과학기술원 물리학과 이학박사 한양대학교 나노광전자학과 교수	-	-	-

라. 이사회 운영규정의 주요내용

- ① 이사회는 이사로 구성하며 회사업무의 중요사항을 결의한다.
- ② 이사회는 대표이사 또는 이사회에서 따로 정한 이사가 있을 때에는 그 이사가 회의 1주전에 각 이사 및 감사에게 통지하여 소집한다. 그러나 이사 및 감사 전원의 동의가 있을 때에는 소집절차를 생략할 수 있다.

마. 이사회의 주요의결사항

회차	개최일자	의안내용	가결여부	비고
1	2022년 03월 03일	전자투표 도입 승인의 관한 건	찬성	-
2	2022년 03월 04일	2021년도 내부결산 재무제표 승인의 건	찬성	-
3	2022년 03월 10일	자기주식 취득 신탁계약에 관한 건	찬성	-
4	2022년 03월 14일	제28기 정기 주주총회 소집에 관한 건	찬성	-
5	2022년 06월 23일	INNOVAVENT 유상증자에 관한 건	찬성	-
6	2022년 07월 01일	안전 및 보건에 관한 계획 수립 및 보고	찬성	-
7	2022년 09월 23일	산업은행 시설자금 대출연장의 건	찬성	-

바. 이사의 독립성

(1) 이사선출에 대한 독립성 기준의 운영 여부

회사는 관련 법령에 따른 이사로서의 결격사유가 없는 자를 이사회에서 추천받아 주주총회에서 선임하고 있습니다.

구분	성명	추천인	담당업무	회사와의 거래	최대주주 또는
----	----	-----	------	---------	---------

					주요주주와의 관계
대표이사 (사내이사)	성규동	이사회	경영총괄	없음	최대주주 본인
사내이사	박종구	이사회	영업	없음	없음
사내이사	고승욱	이사회	해외영업총괄	없음	없음
사외이사	김지원	이사회	연구	없음	없음

사외이사 및 그 변동현황

(단위 : 명)

이사의 수	사외이사 수	사외이사 변동현황		
		선임	해임	중도퇴임
4	1	-	-	-

(주) 임원 및 직원등의 현황을 참고하시기 바랍니다.

사외이사 교육실시 현황

교육일자	교육실시주체	참석 사외이사	불참시 사유	주요 교육내용
2022년 03월 03일	지원조직	김지원	해당사항없음	이사회 의제 및 경영현황
2022년 03월 04일	지원조직	김지원	해당사항없음	이사회 의제 및 경영현황
2022년 03월 10일	지원조직	김지원	해당사항없음	이사회 의제 및 경영현황
2022년 03월 14일	지원조직	김지원	해당사항없음	이사회 의제 및 경영현황
2022년 06월 23일	지원조직	김지원	해당사항없음	이사회 의제 및 경영현황

2. 감사제도에 관한 사항

가. 감사기구 관련 사항

- (1) 감사위원회(감사) 설치여부, 구성방법 등
회사는 감사를 두고 있으며, 현 감사는 2022년 3월29일 제28기 정기주주총회에서 상근감사로 선임되었습니다.
- (2) 감사위원회(감사)의 감사업무에 필요한 경영정보접근을 위한 내부장치 마련 여부
회사는 감사업무에 필요한 경영정보접근을 위한 내부 장치로서 다음과 같은 장치를 마련하고 있습니다.
 - ① 감사는 이 회사의 회계와 업무를 감사할 수 있습니다.
 - ② 감사는 이사회에 출석하여 의견을 진술할 수 있습니다.
 - ③ 감사는 회의의 목적사항과 소집의 이유를 기재한 서면을 이사회에 제출하여 임시 총회의 소집을 청구할 수 있습니다.
 - ④ 감사는 그 직무를 수행하기 위하여 필요한 때에는 자회사에 대하여 영업의 보고를요구할 수 있습니다. 이 경우 자회사가 지체 없이 보고를 하지 아니할 때 또는 그 보고의 내용을 확

인할 필요가 있는 때에는 자회사의 업무와 재산상태를 조사할 수 있습니다.

나. 감사위원회(감사)의 인적사항

성명	주요경력	비고
임종재	고려대학교 경영학과 前 하나은행 지점장 前 삼일회계법인 자문역	-

다. 감사위원회(감사)의 주요활동내역

회사는 감사위원회를 두고 있지 아니하며, 주요활동 사항은 재무제표 확정을 위한 영업보고서 감사입니다.

감사 교육실시 현황

교육일자	교육실시주체	주요 교육내용
2022년 03월 03일	지원조직	이사회 의제 및 경영현황
2022년 03월 04일	지원조직	이사회 의제 및 경영현황
2022년 03월 14일	지원조직	이사회 의제 및 경영현황

감사 지원조직 현황

부서(팀)명	직원수(명)	직위(근속연수)	주요 활동내역
재무팀	4	부장 2명 (평균 6년) 프로 2명 (평균 3년)	- 이사회 운영, 안건 설명 및 질의 논의 사항 대응 - 경영현황 설명

준법지원인 등 지원조직 현황

부서(팀)명	직원수(명)	직위(근속연수)	주요 활동내역
compliance	1	팀장(상무) (1년 5개월)	1) 준법통제기준 실행 2) 준법지원 업무 - 준법교육시스템 및 교육 콘텐츠 개발 - 준법 Consulting 업무 지원 - 법률 등 Compliance 관련 자문 - 각종 계약서 검토 지원 3) 기타 준법지원인 주요 활동 지원

3. 주주총회 등에 관한 사항

가. 투표제도 현황

(기준일 : 2022년 12월 31일)

투표제도 종류	집중투표제	서면투표제	전자투표제
도입여부	배제	미도입	도입
실시여부	-	-	제29기 정기주주총회

나. 소수주주권

공시대상기간 중 회사를 상대로 한 소수주주의 주주권행사 사실이 없습니다

다. 경영권 경쟁

공시대상기간 중 회사의 경영지배권과 관련하여 경쟁 사실이 없습니다.

라. 의결권 현황

(기준일 : 2022년 12월 31일)

(단위 : 주)

구 분	주식의 종류	주식수	비고
발행주식총수(A)	보통주	12,319,550	-
	우선주	-	-
의결권없는 주식수(B)	보통주	217,397	-
	우선주	-	-
정관에 의하여 의결권 행사가 배제된 주식수(C)	보통주	-	-
	우선주	-	-
기타 법률에 의하여 의결권 행사가 제한된 주식수(D)	보통주	-	-
	우선주	-	-
의결권이 부활된 주식수(E)	보통주	-	-
	우선주	-	-
의결권을 행사할 수 있는 주식수 (F = A - B - C - D + E)	보통주	12,102,153	-
	우선주	-	-

마. 주주총회 의사록 요약

주총일자	안건	결의내용	비고
------	----	------	----

<p>제28기 정기주주총회 (2022년 03월 29일)</p>	<p>제 1호 의안 : 제28기(2021년 1월 1일 ~ 2021년 12월 31일) 재무제표 및 연결재무제표 승인의 건 제 2호 의안 : 이익잉여금처분계산서 승인의 건 (현금배당 : 주당 900원) 제 3호 의안 : 정관변경의 건 제 4호 의안 : 이사 선임의 건 4-1호의안 사내이사후보자 성규동 4-2호의안 사내이사후보자 고승욱 4-3호의안 사외이사후보자 김지원 제 5호 의안 : 감사 선임의 건 5-1호의안 감사후보자 임종재 제 6호 의안 : 이사 보수한도액 승인의 건 제 7호 의안 : 감사 보수한도액 승인의 건 제 8호 의안 : 임원퇴직금 규정 승인의 건</p>	<p>전 의안 원안대로 가결</p>	<p>-</p>
<p>제27기 정기주주총회 (2021년 03월 26일)</p>	<p>제 1호 의안 : 제27기(2020년 1월 1일 ~ 2020년 12월 31일) 재무제표 및 연결재무제표 승인의 건 제 2호 의안 : 이익잉여금처분계산서 승인의 건 (현금배당 : 주당 300원) 제 3호 의안 : 이사 선임의 건 3-1호의안 사내이사후보자 박종구 제 4호 의안 : 이사 보수한도액 승인의 건 제 5호 의안 : 감사 보수한도액 승인의 건</p>	<p>전 의안 원안대로 가결</p>	<p>-</p>
<p>제26기 정기주주총회 (2020년 03월 27일)</p>	<p>제 1호 의안 : 제26기(2019년 1월 1일 ~ 2019년 12월 31일) 재무제표 및 연결재무제표 승인의 건 제 2호 의안 : 이익잉여금처분계산서 승인의 건 (현금배당 : 주당 150원) 제 3호 의안 : 이사 선임의 건 3-1호의안 사내이사후보자 성규동 3-2호의안 사내이사후보자 고승욱 3-3호의안 사외이사후보자 김지원 제 4호 의안 : 이사 보수한도액 승인의 건 제 5호 의안 : 감사 보수한도액 승인의 건</p>	<p>전 의안 원안대로 가결</p>	<p>-</p>
<p>제25기 정기주주총회 (2019년 03월 28일)</p>	<p>제 1호 의안 : 제25기(2018년 1월 1일 ~ 2018년 12월 31일) 재무제표 및 연결재무제표 승인의 건 제 2호 의안 : 이익잉여금처분계산서 승인의 건 (현금배당 : 주당 100원) 제 3호 의안 : 이사 선임의 건 3-1호의안 사내이사후보자 박종구 제 4호 의안 : 감사 선임의 건 4-1호의안 감사후보자 이용창 제 5호 의안 : 정관변경의 건 제 6호 의안 : 이사 보수한도액 승인의 건 제 7호 의안 : 감사 보수한도액 승인의 건</p>	<p>전 의안 원안대로 가결</p>	<p>-</p>

VII. 주주에 관한 사항

1. 최대주주 및 특수관계인의 주식소유 현황

(기준일 : 2022년 12월 31일)

(단위 : 주, %)

성명	관계	주식의 종류	소유주식수 및 지분율				비고
			기 초		기 말		
			주식수	지분율	주식수	지분율	
성규동	본인	보통주	3,492,121	28.35	3,492,121	28.35	-
정윤희	배우자	보통주	187,030	1.52	187,030	1.52	-
성재용	자녀	보통주	16,803	0.14	16,803	0.14	-
성승용	자녀	보통주	16,919	0.14	16,919	0.14	-
정정혜	친인척	보통주	0	0.00	230	0.00	-
정선애	친인척	보통주	100	0.00	100	0.00	-
정명주	친인척	보통주	800	0.01	800	0.01	-
이경자	친인척	보통주	1,100	0.01	1,100	0.01	-
성윤정	친인척	보통주	2,000	0.02	2,000	0.02	-
이용기	관계사임원	보통주	3,000	0.02	3,000	0.02	-
(주)솔레오	기타	보통주	107,600	0.87	107,600	0.87	-
계		보통주	3,827,473	31.08	3,827,703	31.08	-
		우선주	-	-	-	-	-

2. 최대주주의 주요경력 및 개요

성명	직위	경력	출생년도
성규동	대표이사	이오테크닉스 대표이사	1957년생

3. 최대주주의 최대주주(법인 또는 단체)의 개요

- 해당사항 없음

4. 최대주주 변동내역

- 당사는 대상기간 중 최대주주가 변동되지 않았습니다.

5. 주식 소유현황

(기준일 : 2022년 12월 31일)

(단위 : 주)

구분	주주명	소유주식수	지분율(%)	비고
5% 이상 주주	성규동	3,492,121	28.35	-

	-	-	-
우리사주조합	13,534	0.11	-

소액주주현황

(기준일 : 2022년 12월 31일)

(단위 : 주)

구 분	주 주			소 유 주 식			비 고
	소액 주주수	전체 주주수	비율 (%)	소액 주식수	총발행 주식수	비율 (%)	
소액주주	20,289	20,290	99.99	8,827,429	12,319,550	71.65	-

6. 주식사무

신주인수권의 내용	<p>① 주주는 그가 소유한 주식의 수에 비례하여 신주의 배정을 받을 권리를 갖는다.</p> <p>② 회사는 제1항의 규정에도 불구하고 다음 각 호의 어느 하나에 해당하는 경우 이사회의 결의로 주주 외의 자에게 신주를 배정할 수 있다.</p> <ol style="list-style-type: none"> 발행주식 총수의 100분의 50을 초과하지 않는 범위 내에서 '자본시장과 금융투자업에 관한 법률' 제165조의 6에 따라 일반공모증자 방식으로 신주를 발행하는 경우 발행하는 주식총수의 100분의 20범위 내에서 우리사주조합원에게 신주를 우선 배정하는 경우 '상법' 제542조의3에 따른 주식매입선택권의 행사로 인하여 신주를 발행하는 경우 회사가 경영상 필요로 외국인투자촉진법에 의한 외국인 투자를 위하여 신주를 발행하는 경우 발행주식 총수의 100분의 50을 초과하지 않는 범위 내에서 사업상 중요한 기술의 도입, 경영참여, 전략적 제휴 등 회사의 경영상 목적을 달성하기 위하여 필요한 경우. '근로자복지기준법' 제 39조의 규정에 의한 우리사주매수선택권의 행사로 인하여 신주를 발행하는 경우 <p>③ 주주가 신주인수권의 포기 또는 상실하거나 신주배정에서 단주가 발생하는 경우 그 처리방법은 이사회의 결의로 정한다.</p> <p>④ 제 2항에 따라 주주 외의 자에게 신주를 배정하는 경우 회사는 상법 제416조 제1호, 제2호, 제2호의2, 제3호 및 제4호에서 정하는 사항을 그 납입 기일의 2주 전까지 주주에게 통지하거나 공고하여야 한다.</p>		
결산일	12월 31일	정기주주총회	매사업년도 종료후 3월이내
주주명부폐쇄시기	매년 1월 1일부터 1월 31일까지		
주권의 종류	회사는 「주식·사채 등의 전자등록에 관한 법률」 제2조 제1호에 따른 주식등을 발행하는 경우에는 전자등록기관의 전자등록계좌부에 주식등을 전자등록하여야 한다.		
명의개서대리인	<p>① 본 회사는 주식의 명의개서대리인을 둔다</p> <p>② 명의개서대리인 및 그 사무취급장소와 대행업무의 범위는 이사회의 결의로 정하고 이를 공고한다</p> <p>③ 본 회사의 주주명부 또는 그 복본을 명의개서대리인의 사무취급장소에 비치하고 주식의 전자등록, 주주명부의 관리, 기타 주식에 관한 사무는 명의개서대리인으로 하여금 취급케한다.</p> <p>④ 제3항의 사무취급에 관한 절차는 명의개서대리인의 유가증권의 명의개서대행 등에 관한 규정에 따른다.</p>		
주주의 특전	-	공고게재	- 회사 홈페이지(www.eotechnics.com) - 한국경제신문(부득이한 사유로 홈페이지에 공고할 수 없을 때)

7. 주가 및 주식거래 실적

(단위 : 원, 주)

구 분		22년 7월	22년 8월	22년 9월	22년 10월	22년 11월	22년 12월	
보통주	주가 (주1)	최고	80,500	80,000	74,500	66,800	71,700	72,100
		최저	73,900	71,900	58,700	60,000	63,700	66,300
		평균	77,529	76,895	68,370	63,700	68,018	68,848
	거래량	최고(일)	111,800	177,391	115,985	97,801	116,549	130,499
		최저(일)	26,278	24,093	41,707	24,849	22,913	16,125
		월간	1,097,429	1,863,913	1,518,780	1,046,211	1,134,875	1,171,616

(주1) 최고, 최저, 평균 주가는 종가 기준입니다.

VIII. 임원 및 직원 등에 관한 사항

1. 임원 및 직원 등의 현황

가. 임원 현황

(기준일 : 2022년 12월 31일)

(단위 : 주)

성명	성별	출생년월	직위	등기임원 여부	상근 여부	담당 업무	주요경력	소유주식수		최대주주와의 관계	재직기간	임기 만료일
								의결권 있는 주식	의결권 없는 주식			
성규동	남	1957.09	대표이사 (각자대표)	사내이사	상근	경영총괄	서울대 대학원 전기공학과 졸업 한국반도체산업협회 이사 이오테크닉스 대표이사	3,492,121	-	본인	34년	2024.03.28
박종구	남	1963.04	대표이사 (각자대표)	사내이사	상근	영업	연세대 영문학과 졸업 대우그룹회장 비서실	-	-	-	23년	2023.03.28
김지원	남	1972.11	사외이사	사외이사	비상근	연구	한국과학기술원 물리학과 이학박사 한양대학교 나노광전자학과 교수	-	-	-	5년	2024.03.28
고승욱	남	1967.06	사내이사	사내이사	상근	해외영업총괄	동국대학교 경제학과 졸업 이오테크닉스 반도체사업부문장	-	-	-	23년	2024.03.28
임종재	남	1959.08	감사	감사	상근	감사	고려대학교 경영학과 졸업 하나은행 지점장	-	-	-	1년	2024.03.28

등기임원 선임 후보자 및 해임 대상자 현황

(기준일 : 2022년 12월 31일)

구분	성명	성별	출생년월	사외이사 후보자 해당여부	주요경력	선·해임 예정일	최대주주와의 관계
선임	박종구	남	1963.04	미해당	연세대 영문학과 졸업 대우그룹회장 비서실	2023.03.29	-

※2023년 3월29일 개최 예정인 제29기 정기주주총회에서 사내이사 선임 안건을 상정할 예정이며, 향후 정기주주총회에서 부결되거나 수정이 발생한 경우 정정보고서를 통해 그 내용 및 사유 등을 반영할 예정 입니다.

나. 직원 등 현황

(기준일 : 2022년 12월 31일)

(단위 : 천원)

직원										소속 외 근로자			비고
사업부문	성별	직원 수					평균 근속연수	연간급여 총액	1인평균 급여액	남	여	계	
		기간의 정함이 없는 근로자		기간제 근로자		합 계							
		전체	(단시간 근로자)	전체	(단시간 근로자)								

전사	남	570	-	5	-	575	8.4	40,875,117	71,087				-
전사	여	62	-	16	-	78	7.1	3,965,914	50,845	1	6	7	-
합계		632	-	21	-	653	8.2	44,841,031	68,669				-

다. 미등기임원 보수 현황

(기준일 : 2022년 12월 31일)

(단위 : 천원)

구분	인원수	연간급여 총액	1인평균 급여액	비고
미등기임원	23	2,638,444	114,715	-

2. 임원의 보수 등

<이사·감사 전체의 보수현황>

1. 주주총회 승인금액

(단위 : 천원)

구분	인원수	주주총회 승인금액	비고
이사	4	5,000,000	-
감사	1	200,000	-

2. 보수지급금액

2-1. 이사·감사 전체

(단위 : 천원)

인원수	보수총액	1인당 평균보수액	비고
5	5,009,486	1,001,897	-

2-2. 유형별

(단위 : 천원)

구분	인원수	보수총액	1인당 평균보수액	비고
등기이사 (사외이사, 감사위원회 위원 제외)	3	4,927,783	1,642,594	-
사외이사 (감사위원회 위원 제외)	1	21,000	21,000	-
감사위원회 위원	-	-	-	-
감사	1	60,703	60,703	-

<보수지급금액 5억원 이상인 이사·감사의 개인별 보수현황>

1. 개인별 보수지급금액

(단위 : 천원)

이름	직위	보수총액	보수총액에 포함되지 않는 보수
성규동	대표이사	4,475,845	-

2. 산정기준 및 방법

(단위 : 천원)

이름	보수의 종류		총액	산정기준 및 방법
성규동	근로소득	급여	1,300,008	임원처우규정에 따라 직급, 위임업무의 성격, 위임업무 수행결과 등을 고려하여 보수를 결정
		상여	2,959,169	임원처우규정에 따라 직급, 위임업무의 성격, 위임업무 수행결과 등을 고려하여 상여를 결정
		주식매수선택권 행사이익	-	-
		기타 근로소득	-	-
	퇴직소득		216,668	-
	기타소득		-	-

<보수지급금액 5억원 이상 중 상위 5명의 개인별 보수현황>

1. 개인별 보수지급금액

(단위 : 천원)

이름	직위	보수총액	보수총액에 포함되지 않는 보수
성규동	대표이사	4,475,845	-

2. 산정기준 및 방법

(단위 : 천원)

이름	보수의 종류		총액	산정기준 및 방법
성규동	근로소득	급여	1,300,008	임원처우규정에 따라 직급, 위임업무의 성격, 위임업무 수행결과 등을 고려하여 보수를 결정
		상여	2,959,169	임원처우규정에 따라 직급, 위임업무의 성격, 위임업무 수행결과 등을 고려하여

				상여를 결정
		주식매수선택권 행사이익	-	-
		기타 근로소득	-	-
		퇴직소득	216,668	-
		기타소득	-	-

IX. 계열회사 등에 관한 사항

계열회사 현황(요약)

(기준일 : 2022년 12월 31일)

(단위 : 사)

기업집단의 명칭	계열회사의 수		
	상장	비상장	계
-	-	-	-

※상세 현황은 '상세표-2. 계열회사 현황(상세)' 참조

타법인출자 현황(요약)

(기준일 : 2022년 12월 31일)

(단위 : 백만원)

출자 목적	출자회사수			총 출자금액			
	상장	비상장	계	기초 장부 가액	증가(감소)		기말 장부 가액
					취득 (처분)	평가 손익	
경영참여	-	12	12	12,443	2,000	-1,356	13,087
일반투자	1	6	7	17,323	7,010	-4,559	19,774
단순투자	-	-	-	-	-	-	-
계	1	18	19	29,766	9,010	-5,915	32,861

※상세 현황은 '상세표-3. 타법인출자 현황(상세)' 참조

X. 대주주 등과의 거래내용

1. 대주주등에 대한 신용공여 등

가. 대여금 내역

- 해당사항 없음

나. 채무보증 내역

(원화단위: 천원)

제공자	채권자	보증금액	보증내용
대표이사	신한은행	3,388,810	차입금에 대한 지급보증
	중소기업은행	22,833,216	차입금 및 외상매입금에 대한 지급보증

2. 대주주와의 자산양수도 등

- 해당사항 없음

3. 대주주와의 영업거래

- 해당사항 없음

4. 대주주 이외의 이해관계자와의 주요 거래 내용

- 해당사항 없음

5. 기업인수목적회사의 추가기재사항 내용

- 해당사항 없음

XI. 그 밖에 투자자 보호를 위하여 필요한 사항

1. 공시내용 진행 및 변경사항

가. 공시내용 진행사항

신고일자	제 목	신고내용	신고사항의 진행사항
2022.03.04	매출액또는손익구조30%(대규모법인은15%)이상변동	매출액또는손익구조30%(대규모법인은15%)이상변동	-
2022.03.14	주주총회소집결의	제28기 정기주주총회 (2022년 3월 29일) 소집결의	-
2022.03.14	현금,현물배당결정(현금,현물배당 결정)	보통주 1주당 900원 현금배당	-
2022.03.14	주주총회소집공고	제28기 정기주주총회 (2022년 3월 29일) 소집공고	-
2022.03.17	주요사항보고서(자기주식취득신탁계약체결결정)	자기주식취득 신탁계약 체결 결정	-
2022.03.21	감사보고서제출	제28기 별도 및 연결 감사보고서 제출	-
2022.03.21	사업보고서	2021년 사업보고서 제출	-
2022.03.29	정기주주총회결과	제28기 정기주주총회 결과 (원안대로 승인)	-
2022.03.29	사외이사의선임·해임또는중도퇴임에관한신고	사외이사의 재선임에 관한 신고	-
2022.05.09	연결재무제표기준영업(잠정)실적(공정공시)	연결실적공시(잠정)	-
2022.05.13	분기보고서	2022년 1분기 보고서 제출	-
2022.06.13	신탁계약에의한취득상황보고서	신탁계약을 통한 자사주 취득내역	-
2022.08.09	연결재무제표기준영업(잠정)실적(공정공시)	제29기 반기 연결(잠정)실적(공정공시)	-
2022.08.16	반기보고서	2022년 2분기 보고서 제출	-
2022.09.15	신탁계약해지결과보고서	신탁계약해지결과보고	-
2022.11.11	분기보고서	2022년 3분기 보고서 제출	-
2022.12.13	주주명부폐쇄기간또는기준일설정	명의개서정지기간 공지	-

나. 공시내용 변경사항

신고일자	제목	항 목	정정사유	정 정 전	정 정 후
2022.03.17	주요사항보고서 (자기주식취득신탁 계약체결결정)	대표이사등의확인서명	첨부정정	내부회계관리제도 문구 누락	내부회계관리제도 문구 삽입

2. 우발부채 등에 관한 사항

가. 채무보증 현황

- 해당사항 없음

나. 채무인수약정 현황

- 해당사항 없음

다. 그 밖의 우발채무 등

- 별도 주석 '30. 우발채무 및 약정사항' 및 연결 주석 '31. 우발채무 및 약정사항'을 참고하시기 바랍니다.

라. 견질 또는 담보용 어음·수표 현황

- 해당사항 없음

3. 제재 등과 관련된 사항

- 해당사항 없음

4. 작성기준일 이후 발생한 주요사항 등 기타사항

- 해당사항 없음

XII. 상세표

1. 연결대상 종속회사 현황(상세)

☞ 본문 위치로 이동

(단위 : 천원)

상호	설립일	주소	주요사업	최근사업연도말 자산총액	지배관계 근거	주요종속 회사 여부
Eo Technics (Suzhou) Co., Ltd	2008-06-20	No.188 Yexin road, Economic Development Zone, Wujiang, Jiansu Province, China	반도체 임가공 및 기계제작	76,301,328	지분율(100%)	해당
EO Technics Taiwan Co., Ltd.	2000-09-07	6F.-9, No.8, Taiyuan 1st St., Zhubei City, Hsinchu County 30288, Taiwan	Laser Marker system 판매 및 A/S	20,339,049	지분율(100%)	미해당
쥘이엠테크	1999-12-14	경기도 안양시 동안구 관양2동864-6	반도체용 장비 제조	12,055,136	지분율(49.67%)	미해당
Innovavent GmbH	2006-04-06	Reinhard-Rube-Str. 4, 37077 Goettingen	광학부품 제조 및 개발 판매	12,660,453	지분율(100%)	미해당
EO Technics International Inc.	2002-06-27	219 S. William Dillards Dr. #121 Gilbert, Arizona 85233, U.S.A.	반도체용 장비 제조	5,200,735	지분율(100%)	미해당
쥘이오엘	2015-11-23	광주광역시 북구 첨단벤처로124, 비2동	반도체용 장비 제조	6,210,643	지분율(87.5%)	미해당
EO Technics Tianjin Co., Ltd.	2003-02-10	Rm. 305, fl. 3, Bldg. E2, XEDA Sci-tech Park, Xiqing Development Area, Tianjin, China	반도체 장비 A/S	2,868,480	지분율(100%)	미해당
EO Technics Singapore Pte.	1999-05-28	2 Kallang Avenue, #07-27, CT-HUB, Singapore 339407	반도체 장비 A/S	4,346,001	지분율(100%)	미해당
EO Technics Shanghai	2017-08-17	Room#1508, No.6088 Humin Rd, Minhang plaza, Shanghai, China	반도체 장비 판매 및 A/S	2,726,060	지분율(100%)	미해당
Laser International Co.,Ltd	2006-09-29	Rm. 305, fl. 3, Bldg. E2, XEDA Sci-tech Park, Xiqing Development Area, Tianjin, China	반도체 장비 A/S	683,933	지분율(100%)	미해당
EO Technics Vietnam	2014-04-07	BT22, HUD Villa Area, Le Thai To Street, Vo Cuong Ward, Bac Ninh City, Bac Ninh Province, Viet Nam.	반도체 장비 A/S	5,362,400	지분율(100%)	미해당
EO Technics India Pvt., Ltd.	2007-05-04	1014, Tower A1, 10th Floor, Ansal Corporate Park, Plot No. 7A, Sector -142, Noida, GB Nagar-201301, Uttar Pradesh (India)	반도체 장비 A/S	20,331	지분율(100%)	미해당

2. 계열회사 현황(상세)

☞ 본문 위치로 이동

(기준일 : 2022년 12월 31일)

(단위 : 사)

상장여부	회사수	기업명	법인등록번호
상장	-	-	-
		-	-
비상장	-	-	-
		-	-

3. 타법인출자 현황(상세)

☞ 본문 위치로 이동

법인명	상장 여부	최초취득일자	출자 목적	최초취득금액	기초잔액			증가(감소)			기말잔액			최근사업연도 재무현황	
					수량	지분율	장부 가액	취득(처분)		평가 손익	수량	지분율	장부 가액	총자산	당기 순이익
								수량	금액						
(주)원텍	상장	2000.10.06	투자목적	1,300,000	7,249,574	39.20	3,490,111	-	-	-	7,249,574	39.20	3,490,111	26,736,103	1,770,713
UTIC	비상장	2006.05.19	투자목적	213,268	700,000	10.42	-	-	-	-	700,000	10.42	-	-	-
(주)경기방송	비상장	1997.01.15	투자목적	15,000	1,500	0.29	15,000	-	-	-	1,500	0.29	15,000	-	-
삼성벤처투자	비상장	2009.12.23	투자목적	20,000	-	2.10	3,394,229	-	-	1,356,014	-	2.10	2,038,215	102,118,414	41,656,678
Silverlake	비상장	2020.11.17	투자목적	2,543,850	-	10.00	2,543,850	-	-	-	-	10.00	2,543,850	-	-
MZ Innovation	비상장	2022.01.27	투자목적	2,000,000	-	5.70	-	-	2,000,000	0	-	5.70	2,000,000	-	-
지노베이션1호사모투자합자회사	비상장	2020.12.23	투자목적	3,000,000	-	13.51	3,000,000	-	-	-	-	13.51	3,000,000	-	-
EO Technics Taiwan	비상장	2000.09.07	경영참가	223,280	1,370,000	100.00	485,205	-	-	-	1,370,000	100.00	485,205	20,339,049	3,245,496
(주)이엘테크	비상장	1999.12.14	경영참가	200,000	59,600	49.67	1,186,070	-	-	-	59,600	49.67	1,186,070	12,055,136	48,315
EO Technics Suzhou	비상장	2008.05.26	경영참가	10,183,421	-	100.00	10,183,421	-	-	-	-	100.00	10,183,421	76,301,328	-2,704,990
EO Technics Tianjin	비상장	2003.02.10	경영참가	673,859	-	100.00	-	-	-	-	-	100.00	-	2,868,480	-434,457
Laser International	비상장	2011.10.13	경영참가	996,540	-	100.00	345,557	-	-	-	-	100.00	345,557	683,933	22,782
EO Technics Singapore	비상장	1999.05.28	경영참가	122,500	170,000	100.00	117,293	-	-	-	170,000	100.00	117,293	4,346,001	904,778
EO Technics International	비상장	1999.03.31	경영참가	117,293	12,000,000	100.00	463,770	-	-	-	12,000,000	100.00	463,770	5,200,735	193,503
EO Technics India	비상장	2007.09.12	경영참가	105,458	-	100.00	105,458	-	-	-105,457	-	100.00	-	20,331	-8,720
Innovavent	비상장	2011.09.29	경영참가	80,258	-	100.00	810,339	-	7,010,108	-	-	100.00	4,851,125	12,660,453	-678,611
EO Technics Vietnam	비상장	2014.04.15	경영참가	207,780	-	100.00	207,780	-	-	-	-	100.00	207,780	5,362,400	940,810
(주)이오엘	비상장	2015.11.23	경영참가	800,000	280,000	87.50	3,079,687	-	-	1,484,445	-	87.50	1,595,242	6,210,643	258,847
EO Technics Shanghai	비상장	2017.10.19	경영참가	338,490	-	100.00	338,490	-	-	-	-	100.00	338,490	2,726,060	437,382
합 계					21,830,674	-	29,766,260	-	9,010,108	-	21,830,674	-	32,861,125	277,629,066	-
					4		0		8	5,915,237	4		9	6	37,660,830

【 전문가의 확인 】

1. 전문가의 확인

- 해당사항 없음

2. 전문가와의 이해관계

- 해당사항 없음